

A close-up photograph of vibrant green grass blades, each covered with numerous clear, glistening water droplets. The background is dark, making the bright green and white highlights of the water stand out. A red rounded rectangular border frames the text in the upper portion of the image.

ROMANIA 2008

Sinaiia

*Here we are ! Suntem miercuri 11 iunie 2008, este ora 10
jumaté' seara... si sunt în RO, la Bucuresti !!*

... bine, am ajuns de cîtave ore deja. De dimineata am fost în stagiu (la Urologie), apoi m-a dus grasu' la aeroport, la 15H30 a decolat zborul Air France catre Bucuresti, si la 19H30 avionul si-a pus rotile din spate pe solul românesc.

Am venit foarte repede acasa. Dupa ce mi-am luat geanta de la bagaje, 783-ul parca ma astepta ca sa plece, asa ca nu am stat deloc în aeroport. S-a rulat extrem extrem de bine (me gîndeam cu groaza la vara trecuta, când facusem 45 de minute pâna la Baneasa) pâna la Piata Romana, unde am coborât. De acolo am luat-o pe jos catre McDonald's - de unde mi-am luat un meniu la pachet, si hai iar pe jos pâna în fata la Intercontinental, pentru a lua autobuzul spre casa ; cu ditamai geanta pe rulete pe care o trageam cu o mîna, in cealalta mîna meniul de la McDo' si pe umar Dell-ul... anyway, am ajuns cu bine si acasa, tot asa rapid. Am fost la domnu' Bleoju pentru a recupera cheia, am vizitat rapid casa (pictata nou în alb, cu gresie pe jos, instalatie electrica noua... multe multe lucruri noi si refacute, termopane... great!) apoi am iesit imediat pâna pe Panduri pentru a lua o Coca si primul RedBull al anului. M-am întors, am mîncat, mi-am desfacut bagajul pentru a prepare rucsacul pentru mâine la Sinaia (rucsac cumparat special pentru acest voiaj, pentru ca va trebuie sa iau Dell-ul cu mine), uitînd-uma la un meci de la Euro 2008 în salon (da, TV-ul de aici merge, chiar daca oficial cablul este suspendat).

Bun. Netmonitoring ? Pai cam nimic. Orange Pro nu vrea de nici un fel sa intre pe Vodafone (nu e Forbidden, dar nu vrea sa intre, sta si moare asa), iar Cosmote este desigur Forbidden. Altceva nu voi spune, pentru ca nu am timp sa verific ceva acum. Trebuie doar sa termin bagajul si sa ma culc devreme, pentru ca mâine ma scol pe la 5 si ceva !

Cam atît pentru seara aceasta. Mîine voi lua Rapidul de la 6H30 si voi ajunge la Sinaia la 8H15. O camera la Hotelul acela comunist din Parc (cum îi mai zice nu mai stiu), apoi hop la Cota 1400, Cota 2000, Babele, coborâre la Busteni, întoarcere la Sinaia, petrecut toate noaptea pentru a scrie aici ce am monitorizat. A doua zi tren sau microbuz pâna la Azuga, hop sus la Sorica, înapoi jos si tren sau autobuz catre Predeal, vizita la pomisorul Orange de pa Clabucet, vizitat celelate BTS-uri din Predeal, camera la Comfort si iar petrecut toata noaptea scriind aici. Sîmbata tren dimineata la 6 si ceva catre Bucuresti, întors acasa, refacut repede bagajul, apoi expeditie pe Magheru la Orange Store si Vodafone Shop pentru a schimba SIM-urile respective, si pentru sfîrsit întors repede acasa pentru a lua geanta si fugi iar repede la Gara de Nord, ca la 15H20 este trenul catre Slatina. Acesta este programul meu în urmatoarele 3 zile. Sa speram ca vremea la munte va fi frumoase ! Daca ploua sunt mort.

Joi 12 iunie

Shit. Big shit. E ora 9 jumate seara, si eu abia am terminat de scris lista de celule pe Excel, si de clasat pozele. Bun, hai repede la treaba. Nu e chiar enorm de scris.

Bun, aseara m-am culcat cam pe la miezul noptii. La ora 5 dimineata, Coldplay / Viva la Vida m-a trezit... asta pe N95 8Gb, chiar daca eu eram deja treaz de peste o jumătate de ora ; în concluzie, nu am dormit mai mult de 4 ore azi-noapte. Asa ca RedBull-ul de dimineata a servit probabil la ceva...

La 5H15 am plecat de acasa, am astepta vreo jumătate' de ora pâna sa vina 96, care a ajuns repede la Gara de Nord. Mi-am luat bilet la Rapid, am mai asteptat putin pe peron pâna sa traga trenul în statie... si dezamagire : o vechitura de vagon, verde, vechi vechi, cu compartimente, nici macar la geam nu am stat si compartimentul era plin.

În tren am monitorizat manual Cosmote pe nokia 8310 (SIM Vodafone IT) notând rezultatele sub forma de MMS pe Nokia 6630, care CellTrackuia automat rețeaua Orange. Am dat si destule Network Search-uri, pentru a vedea cum stau RDS-u si Zapp-u pe drum. În concluzie : cel mai bien la nivel 3G sta Connex-ul, dar RDS-ul nu este deloc departe în spate (m-i s-a parut jenant sa spun ca sunt egali, pentru ca totusi CNX-ul are un mic avantaj), urmat de Orange (destul de mediocru) si de Zapp (care se prinde oarecum des între Bucuresti - Balotesti (sediul Zapp) - Ploiesti, mai sta putin dupa Ploiesti apoi nu mai revine niciodata, ceea ce este si normal). Atât despre tren, rezultatele sunt în log-ul CellTrack si în acel MMS.

La 8H15 fix am ajuns în Sinaia. În tren era cald, ca te încălzea soarele prin geam... însa cum cobori din tren a început sa-ti iasa abur din gura !! Da da, nu pot sa spun ca era cald. Si eu eram tranquille în pantaloni scurți/mâneca scurta. Eh, nici frig frig nu era, asa ca a fost OK. Pe jos era ud, erau balti... plouase deci. De la gara urc catre parc, catre Hotelul Caraiman, unde gasesc desigur imediat o camera single, alaturi de o pusderie de turisti chinezi care se chinuiau sa vorbeasca câte ceva în engleza. Urc în camera (203, etajul 2), îmi desfac rapid bagajul, prepar desaga si în mai puțin de 15 minute am plecat la aventura. Sinaia era oarecum pustie la ora aceea (nu ea nici ora 9 dimineata), si este si hors-saison. Prima cabina era la 8H45... cu mine în ea. Eram doar 2 turisti (mai era un batrânel de 70 de ani) !

De acolo din cabina am tras un BTS Test pe 34 si 50 (le testasem déjà si din camera), adica pe BTS-ul prezumat mobil de la Furnica : întradevar era un BTS mobil, pentru ca acum nu mai este nici urma de aele 2 celule (nu am fost însa sa verific la Furnica, dar probabil ca nu mai este nici urma de el ; am încercat sa-l caut cu vederea din telecabina, dar nu am gasit nimic).

Ajungem la **COTA 1400**. Era pustiu pustiu. Eu si câinii. Cum ies din « casa telecabinei », ce vad : Orange nu mai este singur ! **Alaturi de el s-a instalat si RDS-u !!**

Cobor catre Hotelul Alpin 1400 pentru a face niste poze de la departare la Piscul Câinelui (celalt versant al muntelui) cu noul meu aparat foto, vestitul Panasonic DMC-FZ18 cu zoom optic x18 ! Este mare noutate a anului din domeniul Netmonitoring pentru mine, pentru ca de acum voi avea un zoom de 6 ori mai puternic decât pâna acum.

Deci site-u' RDS e putin straniu. Are 2 antene Kahrein UMTS only clasice (una care bate spre Cota 2000, cealalta spre Sinaia), si un link catre Piscul (deci si acolo ar avea un site)

Insa mult mai stranie este cealalta antena, care bate cam spre spre Busteni, în directia aceea. Nu stiu de ce asta atât de groasa, si mai ales nu stiu de ce naiba nu am reusit sa prind decât 2 celule. Trebuie sa precizez mai întâi ceva : Nokia 6630 cu SIM-ul Mobistar avea partial acces pe RDS (pe când în tren nu m-a lasat niciodata sa intru în retea), adica se înregistra, Celltrack îmi arata CID-ul scurt (însa nu aveam acces la DATA, sagetile fiind barate) si probabil ca nici apelurile nu mergeau, desigur. Chiar daca am înconjurat site-ul, telefonul iese prea des din retea pentru a obtine niste rezultate de Netmonitoring valide. Am prins însa 2 celule clare, LAC 701 - Freq 10564 :

rds ➔ **WCDMA 44** (CID 12383 / 45953119) IntraCells 10
 ➔ **WCDMA 36** (CID 12382) IntraCells 10

Pentru mine, celula **36** bate probabil spre Sinaia, iar **44** spre Busteni... asta ma gândisem eu initial. Insa dupa ce am început sa merg catre Cota 2000, mi-am dat seama ca **44** este really full (-34 dBm) si catre sus, catre Cota 2000, si ca antena aceea groasa catre Busteni ar putea fi ca o antena care doneaza semnalul la un repeater, sau stiu eu... Anyway, nu am testat prea bine, dar e posibil sa fie un site bisectorizat only, sau 2 celule sa fie emise în 3 directii... ti-am spus, antena spre Busteni trebuie neaparat investighata data viitoare.

Nu am timp sa fac tabele acum, asa ca voi spune pe foarte scurt ca pentru Orange nu s-a schimbat nimic dpdv TRX-uri sau configuratii de la Telecabina 1400 fata de iarna 2007. Totul este la fel. Doar pe **113**, aparent aveam Hopping vara trecuta, anul acesta parca nu ar mai fi. ☺



ARFCN	LAC	CID	TRX	Diverse
63	7100	24200	4 H63, H72, H75, H89	RAM -109 dBm
113		34200	No FH 93 / 113	
117		14200	4 H70, H106, H110, H117	
583		44200	No FH 583 / 587	Barred RAM -111 dBm CRO 6 / PenT 620
585		4200	No FH 585 / 589	



Acolo sus aveai semnal si de la Zapp pe **3G** (Brasov probabil, sau Ploiesti ?) dar slabutz.



rds

UMTS

1800 Mhz

LINK RDS
Piscul Câinelui

LINK 1 + 1





rds



NOKIA FLEXI

RRU (*Remote Radio Head*). Sunt echivalentul TRX-urilor din GSM si se monteaza aproape de antena ca sa minimizeze pierderile pe feeder si sa reduca costurile de instalare. Sunt conectate la o unitate centrala de procesare si control care contine si un modul pentru transmisiuni. Impreuna formeaza un NodeB.

In fact nu o sa fac asa. Este imposibil sa termin. Imi trebuie zile.

Deci o sa scriu totul sub forma de text, si voi termina restul la Paris.

Bun, deci dupa aceea am urcat putin pâna la **COTA 1470**. Erau niste mesteri acolo sus lângă antene, vopseau o balustarda... cu toate antenele *online*, desigur ! O sa trebuie sa întreb ce sunt antenele acelea foarte foarte vechi si gri, ca chiar nu am idee ale cui sunt.

- ➔ Am întreat pe forum, si *Sorente* mi-a zis ca este foarte putin probabil ca acele vechituri de antene sa fi fost abandonate de Dialog acolo (chiria costa mult), asa ca tot antene pentru diversitate a Connex-ului trebuie sa fie. Defapt sunt antene de diversitate (RXB) pentru 900, perfect functionale chiar daca au deja 8 ani si sunt urate d.p.d.v estetic !



vodafone

3G broadband

ARFCN	Afiseaza	LAC	CID	TRX	Diverse
21	SINAIA	11120	12362	6 H6, H13, H17, H21, H27, H35	RAM -111 dBm BSIC 38 40 / 2 / 45 RAR 4 - EAHC
31			12364	2 H9, H31	
37			12361	5 [-1] H29, H37, H44, H56, H60	
49			12363	4 H40, H42, H49, H53	

Celula 37 a pierdut deci un TRX, fata de vara si iarna 2007, când avea 6 TRX-uri (oricum, vreau sa zic ca nu era un TRX „sezonier”). Atentie, în poza de mai zos, „sector X” nu are nicio legatura cu CID-urile, încerc doar sa identific câte antene emit pe sectoare...



Alturi de tine

ARFCN	LAC	CID	TRX	Diverse
524	6010	25142	2	CRO 44 RAM -87 dBm
530		25141	4	
e6		25149	2	RAM -111 dBm
e15		25148	2	
e22		25147	2	

Site-ul a fost bi-sectorizat pe DCS, pâna acum era trisectorizat !

Si da, acum stiu câte TRX-uri are (si la Cota 2000 la fel) !

ATENȚIE, fantastica descoperire : **BX514 este Cota 1470, nu Piscul Câinelui !!!**

Pâna acum am inversat în fiecare an locatiile celor 2 site-uri ! Din cauza unei greseli în lista oficiala Cosmorum !!

orange™

Nu stiu care naiba este pâna la urma situatia Orange-ului aici la Cota 1470 DRTv : **în lista oficiala de celule de la începutul anului 2007 se spune ca ar fi instalat aici un MB15 cu 2TRX !**

Unde puii mei o fi si aceasta celula **BR_0545** nu stiu ! Sa fie oare acele vechituri de antene, care ziceam ca ar fi ale Connex-ului (dar de care nu prea ar avea nevoie) ? Sau un omnidirectional ??

Eu nu am prins nicodata vreo celula cu acest CID x5450 ; va trebui neeaparat sa mai fac un Reverse în zona aceea !



Sector
1



Sector
2



Sector
3

cosmote
Alături de tine

cosmote
Alături de tine

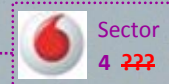

Sector
4



Tot « sparta » este,
de un an deja.

COSMOTE
Alături de tine



- Am dubii asupra **antenei aceea de pe lateral** (care bate în sus, spre 2000), care nu este Kathrein, si are intrarea *feeder*-irolor ~~care seamana foarte mult cu montajele facute de Cosmote~~ (vezi site-ul Connex de la Predeal | Hotel Orizont). Ce sa fie ? Al patrulea sector Connex (fara 3G), ~~sau diversitate pentru Kathrein-ul Cosmote care bate catre Cota 2000~~ ? Probabil ca este totusi al patrulea sector Connex, ca doar nu pot sa faca 4 sectoare care sa bata numai catre vale, catre statiuni...

OK, cam atât de la Cota 1400. Era aproximativ 10 jumate când m-am suit înapoi în Telecabina, catre urmatoarea etapa : Cota 2000. De remarcat ca în casa Telecabinei de la 1400 nu mai ai semnal RDS 3G (esti exact sub antena, dar totusi !), doar Connex si Orange pe 3G.

TELECABINA 2000

Imediat ce am ajuns la 2000 mi-am luat o Coca, apoi ies afara sa o beau la soare... da de unde soare, si îți îngheata nasul afara ! Era frig, mah ! Ce naiba ?! Era complet nor, nici cea mai mica raza de soare, si în plus batea un vânt rece.

Am coborât pe lângă casa telecabinei pentru a fotografia site-urile Connex si Orange de pe cabina : nimic nou pentru Connex, la Orange **s-a pornit 3G-ul** (în iarna 2007-2008 erau montate antenele, însa erau *offline*) dar mai ales **celulele 1800 Mhz sunt acum Barred** ! Da da, ambele celule 575 si 577 sunt Barred, nu erau până acum. Si, tot nou, 577 are acum în BA_List pe 86, 76, 90, 63, 113, 117... (63 fiind din LAC 5000 CID 16105, 60/5, EA RAM 106 dBm) adica un **BA_List mult mai lung decât până acum**, deci în sfârșit au rezolvat o veche problema (vezi si mai încolo, pentru Cota 2000).



ARFCN	LAC	CID	TRX	Diverse
575	7100	45000	2 - No FH 575 / 579	BARRED !!! RAM -111 dBm CRO 2
577		55000	1 577	
WCDMA 106	2010	15000	Bate spre vale, spre Cota 1400	IntraCells 19
WCDMA 107		25000	Bate spre lateral	IntraCells 14



ARFCN	Afiseaza	LAC	CID	TRX	Diverse
49	TELESCAUN 2000	11120	42841	2 H24, H32	RAM -111 dBm EA C



Bun, Connex-ul tot *Telescaun 2000* broadcasteaza... O fi vreun telescaun în directia aceea, cine stie !?



Câteva schimbari pe casuta Telecabinei 2000 : antenele acelea rotunde care servesc la cine stie ce si erau instalate pe pilonasul de pe mijlocul acoperisului au disparut, si au aparut 2 antene mai micutze lângă antenele Connex. Nu se stie de ce...

In rest, vezi ca link-ul Connex catre Cota 2000 este unul Ericsson, din acela preistoric. ☺
Iar Orange-ul pare sa fie legat de Cota 1400 (oare ?).

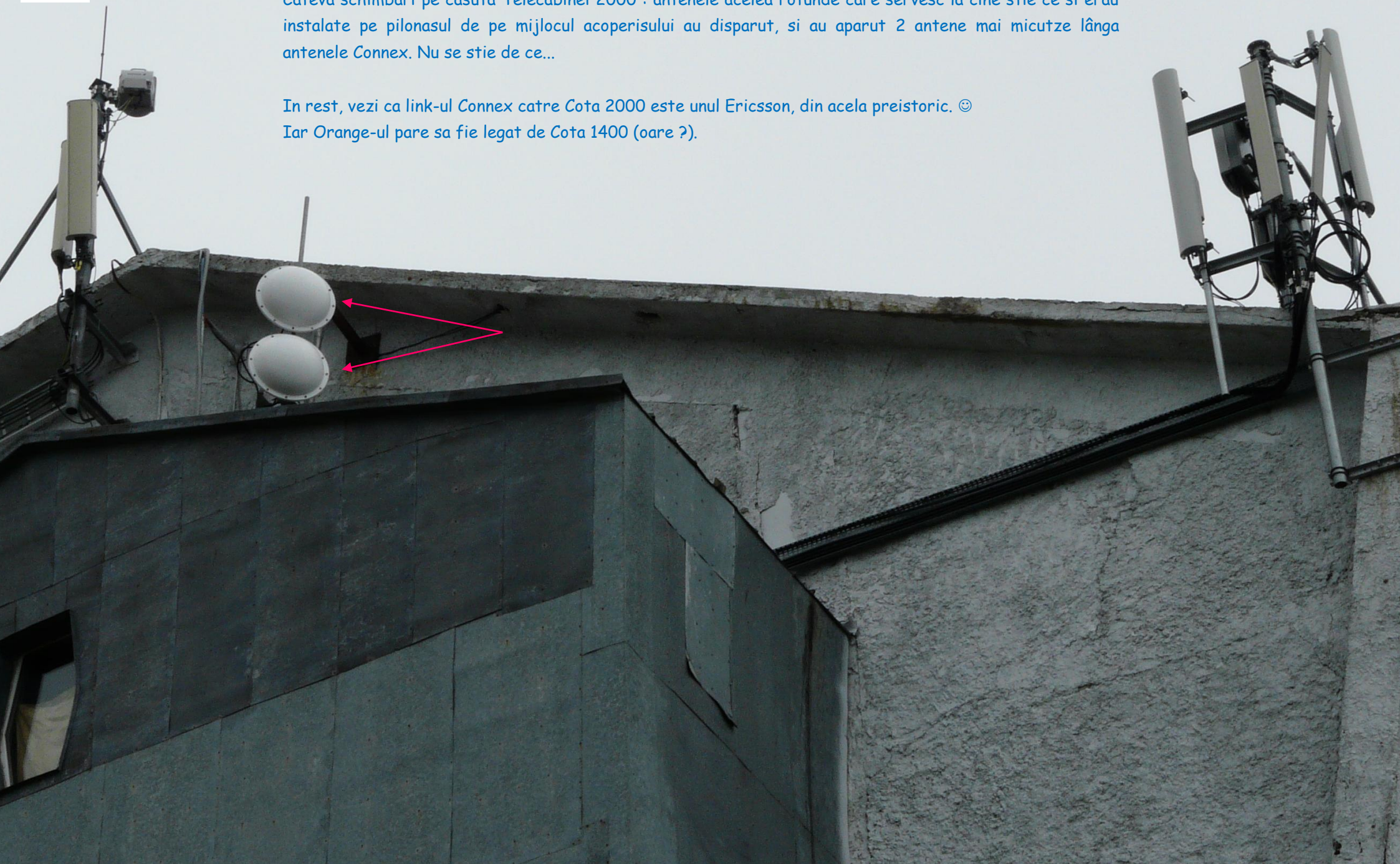

ORANGE
Hello Cota 1400 ?



DECEMBRIE 2007

Bun, urc înapoi, ma îmbrac (pai da, ca luasem cu mine si tricoul acela cu gluga) si ma duc în poienita aceea de dinainte Cotei 2000, care acum era plina de copii, o tabara din Moldova probabil (dupa acent). Am stat acolo si am monitorizat Cota 2000.



COTA 2000

Am prins, printre altele din întâmplare, si un e6 din LAC 3040 - CID 31717 adica aparent din Balcesti, 40/4, EAHC 2Ter0, RAM111 si B21.



ARFCN	Afiseaza	LAC	CID	TRX	Diverse
16	COTA 2000	11120	12431	2 H16, H22	RAM -111 dBm EA C

N

Nimic nou...



ARFCN	LAC	CID	TRX	Diverse	
76	7100	21720	1 76	RAM -104 dBm	2Ter
86		11720	2 - No FH 86 / 92	RAM -106 dBm	
119		21720	2 - No FH 76 / 119	RAM -104 dBm	

Au activat 2Ter-ul ! In sfârșit ! Pentru ca pâna acum, un mobil venind de la babele de exemplu nu putea trece pe Telecabina 2000 (DCS only) decât printr-o reselectie critica... sau printr-un mic pasaj pe Piscul Câinelui, din fata... In rest nimic nou, aceasi „problema” cu CID-urile...



ARFCN	LAC	CID	TRX	Diverse
0 (e24?)	6010	23989	2	
e11		23987	2	RAR 2
e13		23988	2	2Ter 0

E11 de la Cota pare sa bata spre Telecabina 2000 (spre relele InfoPro), iar **e13** credeam ca bate spre Babele, dar problema este ca în zona aceea **0** se prinde mult prea bine, mai bine decât **e13**, dar problema **0**-ului este ca nu este inclus în BA_List-uri (cel puțin este inclus în **e4** de la Babele ?? nu sunt sigur pâna la urma ; **0** la -80dBm în casa telecabinei Babele, **e13** codat la -94 dBm), ceea ce este cam nasol pentru el. Nu stiu cum naiba au facut-o astia de la Cosmo cu celula lor **0** de la Cota 2000.

In concluzie, cazul acestui **0** este încă un mister ; oare acel **e13** sa bata în directia 3 (adica nu spre Babele si nici spre Talecabina 2000), mai ales ca acest **e13** nici 2Ter nu are !!! WTF ??? **e13** e des nedecodat catre Babele, dar asta poate si din cauza ca este o celula mult mai uzitata decât **0** în general. Iar foarte aproape de Babele, nebunu' asta de **0** coboara pâna la -49 dBm !!!

Prea multe antene pe acest pilon „top secret” al STS-ului pentru a încerca de a localiza ce apartine cui... Vad doar acolo ca sunt si niste antenoaie Zapp... Si antenele GSM de la baza pilonul (cele mai jos) sunt ale Cosmote-ului.

Poza aceasta arata partea BTS-ului catre Telecabina 2000 (sau releul InfoPro)



Mi-am dat si eu cu parerea
asupra antenelor de LINK.
Orange-ul posibil sa aiba
aceasta antena cu încălzire
catre Babele, dincolo având
un Alcatel. Iar Connex-ul ar
avea aceste 2 antene
Ericsson... si acelasi lucru si
pe Babele. De ce 2 FH-uri nu
stiu exact ! Sa fie în 1+1 ?

CONNEX
Hello Babele

COSMOTE
Hello Babele

ORANGE
Hello Babele



Dupa ce am terminat de facut aceste poze ca un adevarat paparazii (trebuie sa înconjori pilonul prin spate, nu te vede nici dracu' pe acolo) – pozatul în acea zona fiind tot interzis, am plecat spre Babele. Speram ca tabara aceea din Moldova sa faca aceleasi lucru, dar ei au ramas acolo, si eu am plecat singur catre Babele. In fata mea, foarte departe, mai erau câteva persoane, asa ca am încercat sa merg repede sa le ajung cum pot... dar nu am reusit, au disparut nu se stie prea bine unde (poate ca s-au oprit la Piatra Arsa). Anyway, tot drumul nu am vazut nici urma de om ! Am fost singur singurel, stiu ca nu este deloc safe, dar ce sa faci, asta este problema când vii în afara sezonului !

- Spre Babele, când ai din nou Cota 2000 în viziune directa (dupa coborârea aceea abrupta...),
 - Cosmote este la -36 dBm daca îl tii în directia opusa Cotei (adica orientat spre Babele, pe care oricum nu o vezi) si daca îl orientezi catre Cota urca la -46 dBm ☺ ! Anayway, e13 e pe la -70 si ceva, e o prostie. In acelasi loc gasesti pe GSM (Nokia 6630) si **Vivatel**, 284 03 !! Ba chiar de mai multe ori, dar niciodata nu am reusit sa vad macar vreun LAC... dar nici nu m-am chinuit prea prea mult.
- Cand intri in paduricea aceea ca sa cobori spre Piatra Arsa prinzi o celula e2 Cosmo, TA 18... Azuga Sorica ! Da da, se vede în departare chiar !
- WCDMA Babele 102 dupa cum bine stiai deja probabil bate spre Cota 2000
EDIT : mai deshteptule', la Babele nu este decât un sector Orange, care nu bate deloc spre Cota 2000... anyway...
- CellTrack-ul pe Orange mi-a prins celula 103 din LAC 4820 – CID 11445... adica Slatina Galenus, si în 3G celula WCDMA 72 din LAC 1800 – CID 11245 adica Slatina Piata Zahana !!!

CABANA BABELE

La Babele ai semnal 3G de la toti 4. Si Zapp-ul m-a lasat sa intru în retea, timp de câteva zeci de secunde maxim, pe acel LAC 2000 ! RDS prinzi acolo o celula din LAC 703 : 46091729.

Insa deshteptu asta de Connex vroia sa intre pe 3G, dar nu reusea si îmi dadea Forbidden ! Vroia sa intre pe LAC 32011, apoi pe 31104... în concluzie, cu un Nokia 6630 setat în DualMode nu poti intra pe Connex. Naspa !



orange



COSMOTE
Alaturi de tine

orange

COSMOTE
Alaturi de tine



21





ARFCN	Afiseaza	LAC	CID	TRX	Diverse
21	BABELE	11120	12572	1 21	RAM -111 dBm
55			12571	1 55	E A H C

Da ma, nu am reusit sa prind de nici un fel secventa de Hopping ! Pe 55 am tot încercat, de zeci de ori, dar nimic de facut. Stiu ca si anul trecut am avut aceasi porblema, dar dintr-o data se „deblocase”. Ei bine anul acesta nimic, nu m-a lasat deloc sa-i vad cele 9 TRX-uri cât ar trebui sa aiba.



ARFCN	LAC	CID	TRX	Diverse
69	7100	1710	2 H69, H113	RAM -106 dBm
WCDMA 102	2010	11710	IntraCells 19	

Nothing to say. Singurii cu antena 3G acolo.



ARFCN	LAC	CID	TRX	Diverse
e4	6010	23918	SFH	RAM -111 dBm
e8		23919		

La ce la trebuiau lor 2 sectoare nu se stie ! Adica în directiile alea nu se stie ! Pentru ca sectorul 21 al Connex-ului bate inteligent, catre Costila (oarecum), pe când la Cosmo ai un sector de la Babele care bate exact catre Cota 2000, si desigur ai un sector de la Cota 2000 care bate exact catre Babele. Foarte foarte inteligent.



In casa Telecabinei spre Busteni, Zapp 3G tot pe celula (pe care o aveai si la Cabana) cu CID 80097 (sau 80987 ??) din LAC 2000 este, adica celula 0 - Frecventa 10639 - IntraCells 11, celulele candidate decodate fiind 1 - 2 - 3 - 5.



Una dintre celulele RDS care se prinde în zona aceea (la Babele în telecabina) vine din LAC 701 si are CID 45952849.

Cam atât de acolo. Imi amintesc ca cerul era foarte înnorat, erau niste nori de furtuna ! Asa ca mie îmi parea destul de bine ca am terminat cu Netmonitoringul pe acolo pe sus... ☺

COSTILA

Mama, ce zoom poate sa aiba Panasonic-ul asta !



In telecabina, când cobori de la Babele spre Busteni, stai initial pe 16 de la Cota 2000, dar toate candidatele sunt codate... si ramân codate (chiar daca 43 este inclus în BA_List-ul lui 16), asa ca ai dreptul la o reselectie critica pe 43 Azuga (Sorica, care se vede foarte bine din Busteni, si din Telecabina)!

BUSTENI

rds

In Busteni aparent nu se prinde pe RDS decât celula 32 (LAC 701, CID 45953127, Intra 10), niciodata extrem de puternic, dar constant. Asa ca nu cred sa fie un site în Busteni. Insa când te întorci spre Sinaia, la iesirea din Busteni ai un fel de bordel (piata) unde se opreste si microbuzul, si acolo este o vechitura de structura metalica ruginita moarta... cu niste antene mici în crestet. Eu am zis imediat ca sunt ale RDS-ului, ~~dar mi e sa nu fie Cosmo EGSM~~. Nu stiu înca sigur, voi vedea sper mâine. Pe RDS am încercat sa testez acea celula, si am aterizat pe WCDMA 57, LAC 701, CID 45960988. Straniu.

- *Iata ce am notat a doua zi, din microbuz : pe drum am setat 8310-ul pe Cosmo, pentru a verifica sigur ca site-ul acela pe care îl întrevazusem ieri nu este ceva Cosmo : nu este. Am încercat sa fac o poza cu acel site, dar nu se vede nimic, padurea fiind prea densa în zona aceea : când te duci din Sinaia spre Busteni, este pe partea dreapta a soselei, îl vezi oarecum printre pomi. Eram prea ocupat cu pozele si nu m-am uitat atent daca e bi sau tri-sectorizat. Oricum, este pe o vechitura de pilon. Ca asta este deviza RDS-ului : cu cât mai ruginit, cu atât mai bun ! Isi pun antenele pe niste piloane metalice care au minim 30 de ani vechime ! ☺*





vodafone

3G broadband

ARFCN	Afiseaza	LAC	CID	TRX	Diverse
11	BUSTENI - POIANA TAPULUI	11120	12492	6 H3, H11, H23, H28, H42, H57	RAM -111 dBm E A H C
33	BUSTENI		12491	4 [-2] H9, H17, H21, H33	
40	- BARRED		12494	4 H30, H35, H40, H59	
51	BUSTENI		12493	5 [-1] H7, H45, H49, H51, H61	

Noutati la Vodafone ! **Site-ul a fost quadrisectorizat !** De acum a aparut aceasta noua celula **40**, dar din câte vezi, capacitatile nu au fost enorm marite : per total s-a adaugat un singur TRX (vechile celule au pierdut 3, si noua celula are 4). Si din câte vezi, noua celula este Barred, si nu afiseaza desigur nimic.

Am reusit sa prind, prin centru, si celula **2** de la **Gura Diham** (TA 14) - 11120/53762, are 3 TRX si un parametraj PRP/DSF diferent, adica 4/22 !



ARFCN	LAC	CID	TRX	Diverse
82	7100	20970	8 H65, H68, H74, H79, H82, H91, H102, H121	2Ter MB 2 RAM 10g
105		10970	8 H87, H93, H99, H105, H108, H111, H115, H123	
WCDMA 214	2010	10970	IntraCells 11	
WCDMA 215		20970	IntraCells 14 [+1 celula fata de decembrie 2007]	
WCDMA 216		10970	IntraCells 14	

S-a activat **2Ter-ul pe celula 82**, cea care bate catre Sinaia ; în BA_Listul acestei celule gasesti de acum si pe **575**, de la Telecabina 2000. Si nu uita ca acest Orange Busteni aparent emite 2 celule GSM în 3 directii, si are 3 celule pe 3G.



ARFCN	LAC	CID	TRX	Diverse
516	6010	25151	SFH	RAM -111 dBm
520		25152		
525		25153		CRO 44 RAM -87 dBm
e5		25159		RAM -111 dBm
e9		25157		
e12		25158		

Mari modificari pe Cosmo : **acele 2 antene 1800 Mhz vechi (Cosmorom) de pe pilon au disparut, si acum au aparut 2 noi celule 1800 Mhz**, dintre care doar una are ca dezavantaj RAM 87 ! Vechea celula 516 (care era pâna acum singura celula DCS - emisa omnidirectional ?) nu a disparut. Este straniu ! Trebuie sa reiei treaba asta, neaparut !

OK, deci la Orange avem 2 vechi antene de marca Kathrein, instalate în diversitate verticala pentru sectorul catre Sinaia [82], un link si o antenutza 3G care a fost probabil instalata în toamna 2007.

Al doilea sector, care bate spre Azuga [105] are instalat un Kathrein si o alta antena în diversitate, oare aceasta fiind de marca CellWave (logo albastru) ? Plus o antenutza 3G.

Pâna în toamna 2007, site-ul nu era decât bisectorizat. Insa în decembrie 2007, când am venit sa vizitez site-ul am dat peste aceste antene 3G, dar si peste al treilea sector, care bate în spatele BTS-ului (bloc de locuinte, apoi poalele muntelui, deci o zona destur de „bizara” pentru a instala un sector dedicat).

Insa acest ultim sector nu emite o celula 900 Mhz diferita, asa ca dupa mine emite tot celula 105. O singura antena 900 Mhz, de tip mai nou (cele instalate în general de Orange).



82

105

105 ?

OK, this is Cosmote - Posta/RTC. Până acum aveai 2 vechituri de antene 1800 Mhz (acelasi model cu cea de pe Posta Puior din Bucuresti) instalate de Cosmorom pe la mijlocul pilonului, si în crestetul pilonului aveai acest montaj ; o singura celula 1800 Mhz era emisa. Andrews-urile tot DualBand pareau sa fie montate. Asta era situatia în decembrie 2007.

În vara aceasta, vad ca vechiturile de antene 1800 au fost demontate, si ca în acelasi timp te regasesti cu 3 celule 1800 Mhz în loc de una singura. După cum vezi, ai 2 sectoare cu Andrews-uri conectate în Dual, un sector cu Kathrein 1800 Mhz only, si un al patrulea sector cu un Kathrein care ar putea sa fie DualBand dar am impresia ca este montat în EGSM only.

Deci daca recapitulam, as zice (nu pot însa sa ma orientez prea bine) ca până acum aveam o celula 1800 Mhz emisa în 3 directii (o vechitura DCS + un Andrews spre Sinaia, Kathrein-ul DCS-only perpendicular cu soseaua, si cealalta vechitura DCS + Andrews-ul Dual catre Azuga).

Acum am avea acelasi lucru (Andrews Dual catre Sinaia si catre Azuga, Kathrein DCS only perpendicular cu soseaua) si desigur si acel al patrulea sector, EGSM only, care bate spre Sanatoriu | spre site-ul Orange | spre blocul acela de locuinte din spate | spre poalele muntei... adica într-o zona cam nepopulata...

De remarcat ca acest site nu are nicio antena de LINK... Este lângă Posta/Romtelecom, aproape de pilonul Orange.





Unde naiba este al patrulea sector, ala nou ?

Ca nu vad nimic nou ?!!

Deci avem 2 Kathrein-uri duble catre Azuga, 2 Kathrein-uri DualBand catre centrul Busteniului, si cred ca 2 Kathrein-uri catre Sinaia. Plus câte o antena 3G în fiecare directie, pe structurile metalice adaugate probabil dupa aceea.

S-au facut siguri modificari la antenele de LINK (ai remarcat ca sunt 2) fata de vara/iarna 2007.

Pura IPOTEZA legata de al patrulea sector : dupa cum stii, acel al patrulea sector nu a fost aparent adaugat pentru a mari capacitatile, pentru ca 3 dintre cele 4 TRX-uri din care este compus au fost luate de la celelate co-celule. Ipoteza mea era ca acele 2 Kathrein-uri DualBand care emit catre centrul orasului emit fiecare câte o celula.... ceea ce mi se pare absurd, dar alta explicatie nu gasesc pentru moment. ☹



Cam atât pentru Busteni. Am luat microbuzul înapoi catre Sinaia, si cum era soare si frumos, m-am asezat pe bancile din fata RomTelecom-ului si am monitorizat Piscul Câinelui. Acolo esti la TA9 de Cota 2000 (inevitabila celula o Cosmote). Piscul Câinelui este la TA 5, si Cota 1400 la TA 2 (strange, nu ??), asta pe Cosmorom.

SINAIA - PISCUL CÂINELUI



vodafone
3G broadband

ARFCN	Afiseaza	LAC	CID	TRX	Diverse
2	SINAIA	11120	12412	6 H2, H8, H23, H28, H30, H56	PRP 4 DSF 22 E A C
43			12411	6 H5, H15, H19, H25, H39, H43	RAM -111 dBm E A H C



ARFCN	LAC	CID	TRX	Diverse
90	7100	10950	4 H80, H90, H109, H111	RAM -109 dBm 2Ter MB 2
122 [AMR]		30950	8 H83, H85, H88, H95, H104, H107, H118, H122	
124		20950	6 H67, H69, H71, H99, H115, H124	
WCDMA 1	2010	10950	IntraCells 10	
WCDMA 2		20950	IntraCells 14	
WCDMA x		30950	-	

Fii atent la celulele 3G, pentru ca nu stiu de când dateaza aceste infoamti (scoase din Database-ul CellTrack, mai ales fii atent la IntraCells...). In rest nimic prea nou, doar **codecul AMR activ pe celula 122 !!** Vom vedea mai încolo...



ARFCN	Locatie	LAC	CID	TRX	Diverse
512	Piscul Câinelui	6010	25131	SFH	CRO 44 RAM -87 dBm
514			25132	Aparent nimic nou nici aici. Tot nu s-a rezolvat co-canalul e22 (Piscul Câinelui si Cota 1470, chiar daca probabil celulele emit în directii opuse, prin rfectii tot sunt zone unde se bruieaza reciproc).	
518			25133		
e18			25138		RAM -111 dBm
e20			25139		
e22			25137		

Panasonicul iar a facut minuni ! Cum naiba ma descurcam eu pâna acum; fara zoom-ul lui de 18x ?
Site destul de bordellic. Primul rând de jos este al Orange-ului, apoi daca urci dai peste sectoarele
Connex, apoi Cosmote, si cele 2 sectoare Zapp.



Atât. Sunt prea mort pentru a continua. In plus, mâine este alerta cod galben de ploaie / furtuni / grindina în toata tara, la meteo la TV au spus ca plua de rupe la munte, cu vijelie pe aici, deci c'est complètement la MERDE. Vom vedea mâine. Nici haina de ploaie nu am. Si o sa-mi ude Dell-ul, pe care l-am luat cam degaba cu mine, nu stiu cum naiba credeam ca pot face într-o seara ceea-ce îmi lua 3 zile de scris pâna acum. Absurd !

Gata. Te las. Trebuie sa ma uit pe Net la INMH, sa-mi fac bagajul pentru mâine, si sa mananc si eu odata chips-ii aia ! God ! M-am saturat. E abia 11 jumate. Pa !

BTW, Dell-ul aici pe Orange nici nu urca pe 3G, sta pe EDGE only, semnalul 3G fiind prea slab în Caraiman. As always ! Char daca camera mea da spre Sinaia (spre centru).

- ➔ **Cosmote** este EFR pe Nokia 6630. No EDGE.
- ➔ Semnal RDS (celula 36 - CID 45953118, Cota 1400) si Connex 3G, Orange mult mai greu pe 3G.
- ➔ **Orange** este în **AFS** !!! Asta doar pe celula 122 Piscul - pe 113, 117, 124, 63, 90 EFR only !!!!!!!
- ➔ **Connex** 21 este în EFR.

Vineri 13 iunie

Ha ha, vai de mine, ce cod galben !! Ma ustura moletii de codul lor galben... de cât s-au bronzat în aceasta dimineata ! ☺ Acum este 16H30, afara ploua încet, eu am terminat de clasat fotografiile facute astazi, si hai sa relatez *what happend today*.

Asera m-am culcat la 12 si ceva. In timpul noptii e posibil sa fi tunat de câteva ori, dar eram prea obosit pentru ca acest lucru sa ma scoale. La ora 8 fara 10, Avril Lavigne de pe Nokia 6630 ma scoala. Imediat ma uit pe geam : soaaaare !! Great ! Cobor la masa, în sala aceea de tip tipic comunist, în care abia se prindea Orange pe GSM (am fost si în coltul acela în care statursem acum 2 sau 3 ani, cu grasu"), acum statea pe celula **113**. Connex parca nu avea 3G sau poate doar intermitent, Cosmo era OK, si RDS-u parca nu se prindea.

Manânc puțin și repede, urc înapoi în camera, și plec imediat. Pe la 8H45 eram deja afara, spre stația de microbuz. Era unul stationat deja, așa că nu am așteptat deloc, și am plecat imediat către Azuga. Pe drum am setat 8310-ul pe Cosmo, pentru a verifica sigur că site-ul acela pe care îl întrevăzusem ieri nu este ceva Cosmo : nu este. Am încercat să fac o poză cu acel site, dar nu se vede nimic, pădurea fiind prea densă în zona aceea : când te duci din Sinaia spre Busteni, este pe partea dreaptă a soselei, îl vezi oarecum printre pomi. Eram prea ocupat cu pozele și nu m-am uitat atent dacă e bi sau tri-sectorizat. Oricum, este pe o vechitură de pilon. Ca asta este deviza RDS-ului : *cu cât mai ruginit, cu atât mai bun !* !și pun antenele pe niște piloane metalice care au minim 30 de ani vechime ! ☺

Și de data aceasta am fost extrem de mirat în momentul în care am intrat în Busteni, eu crezând că trecusem demult de Busteni. Defapt, de fiecare dată când vin dinspre Sinaia, eu confund Poiana Tapului cu Busteni, așa că tot timpul sunt surprins atunci când microbuzul intra în centrul Busteniului. ☺

Dupa Busteni, remarc că 516 Cosmote îl cam mănâncă pe alocuri pe vecinele sale EGSM...

AZUGA

rds

Ajung și la Azuga, și imediat vad un nou pilon gri de pe un versant al muntelui, adică noul site RDS. Trisectorizat, cu un sector care bate spre centrul orașului / Sorica, și 2 sectoare pentru acoperirea DN1-ului în cele 2 sensuri de rulare. Pilonul este complet gri, este nou și poate nu a fost încă pictat... sau poate așa va rămâne. Marea întrebare pe care mi-o pun eu acum este cum naiba site-urile din Azuga și cel de pe lângă Ursoaia nu au antena de link !! Ca naiba, sunt bagate direct pe fibra ?? Si vezi tu cutiile acelea de culoare închise care sunt și la Sinaia și la Azuga și la Ursoaia puse lângă antene : ce naiba or fi ?? O să am întrebări de pus pe Softpedia !

ARFCN	LAC	CID	Emite spre	Diverse
WCDMA 50	701	45952737	Predeal	IntraCells 5
WCDMA 58		45952738	Sorica	
WCDMA 66		45952739	Busteni	

Spre Sorica



SORICA

Microbuzul m-a dus pâna aproape de Sorica, apoi de acolo din statie am coborât pe strada aceea din dreapta, apoi pe prima ulita la stânga si asa ajungi mult mai repede la « baza pârtiei » decât pe unde treceam eu normal, drept în fata pe sosea. Din pacate, mare deziluzie : telegondola lupeste' era oprita, prea putini turisti cica (si cam este adevarat, eram absolut singur pe acolo la ora aceea, 9H15), si nu este pornita decât în week-end ! Fuck ! Singura solutie era sa urc pe jos... TA 4-5 pâna acolo, asa ca las-o balta (în plus era pamântul ud, cod galben...) Bine ca am zoom-ul de 18, ca am facut câteva poze de jos, desigur de calitate destul de dubioasa la asa distanta.

Dpdv. Netmonitoring, hecatomba pe 43 Sorica Connex, care a pierdut 3 TRX-uri (acum are 5) – si o celula de la gara a pierdut 2 TRX-uri, pe când Orange adauga un TRX la Fabrica de bere.

Am plecat de acolo, tot pustiu era, am ajuns înapoi la sosea, si hai pe jos catre centru. Am monitorizat Sorica, apoi m-am ocupat de RDS si de Orange 3G (ca da, s-a pornit antena 3G Orange de acolo de sus de la Sorica, ca era offline asta-iarna parca, nu ?). Vremea era foarte frumoasa, cu mult soare, si eu eram îmbracat cam prea gros, asa ca mi-am dat jos de pe mine tricoul cu gluga, ca începusem sa transpir cu ditamai rucsacul (hp ☺) în spate. Dupa aceea m-am ocupat de poze, mai ales de RDS.



ARFCN	Afiseaza	LAC	CID	TRX	Diverse
2	SORICA	11120	12582	2 - No FH 2 / 9	PRP 4 DSF 22 RAR 2
43	AZUGA - SORICA		12581	5 [-3] H13, H18, H27, H32, H43	PRP 2 DSF 45 RAR 4

Hecatomba deci pe 43, a pierdut 3 TRX-uri. De acum, 2-ul afiseaza si el locatia !



ARFCN	LAC	CID	TRX	Diverse
77	7100	960	4 H67, H71, H77, H81	RAM -109 dBm
WCDMA 4	2010	10960	IntraCells 13	

S-a activat celula 3G, în rest nimic nou.



ARFCN	LAC	CID	TRX	Diverse
e2	6010	23928	SFH	RAM -111 dBm
e11		23929		

Poza facuta din Busteni (ai o mai buna viziune de ansamblu decât pozele pe care le faci de la Sorica, de jos)



FABRICA DE BERE



ARFCN	LAC	CID	TRX	Diverse
103	7100	22210	4 H64, H96, H103, H120	RAM -109 dBm
113		12210	5 [+1] H69, H90, H92, H94, H113	RAM -106 dBm
W. 108	2010	12210	IntraCells 9	
W. 109		22210	IntraCells 15	

Cu acest site Orange este tot aceasi « problema » : 113 nu este inclus în BA_List-ul lui 103, însa 103 îl are pe 113 în BA... Same shit ca pâna acum. Dar, alte nouttai : pe sectorul catre Sorica a mai aparut o antena 900 Mhz, pentru diversitate ! Si un TRX nou pe 113.

Si, daca nu gresesc, 3G-ul nu era înca activat în decembrie 2007.

Hello Sorica ?

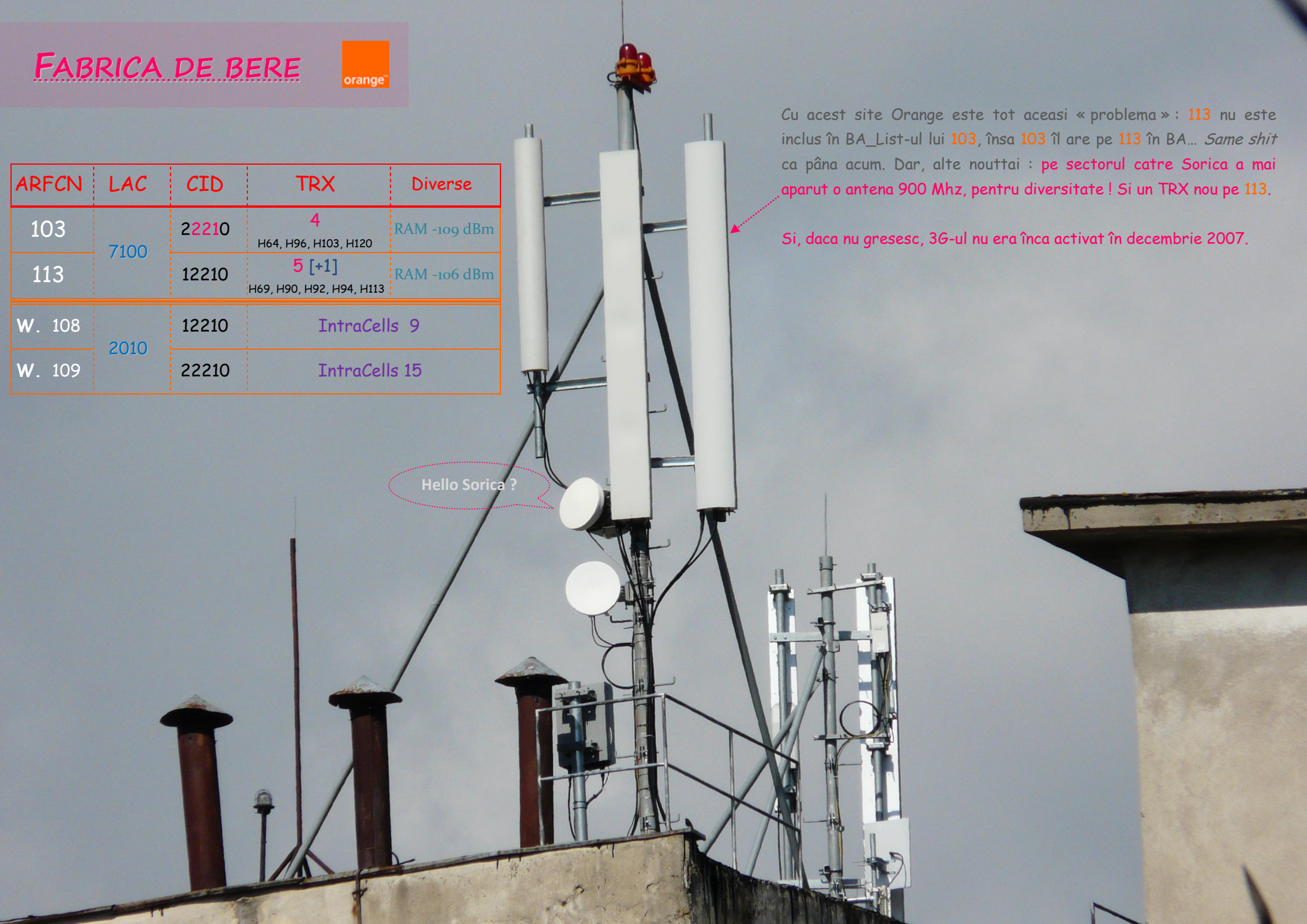

GARA

Dupa ce am ajuns înapoi în centru, am luat-o spre gara, alaturi de toti pustii din Azuga (adica nu, mai bine zis de jumatate din ei, pentru ca aparent sunt 2 scoli în Azuga... informatie esentiala în acest raport de Netmonitoring) îmbracati frumos si toti cu buchete de flori ; probabil ca astazi a fost ultima zi de scoala. Anyway, scoala este exact lângă gara, asa ca pe mine ma aranja ca era multa lume pe acolo... cunoscatorii stiu de ce. Traversez deci sinele, si ma duc sa fac poze la site-urile Cosmote (care este la fel de vechi si decolorat, si cu antena aceea de link preistorica, Ericsson nu ?) si Connex (la fel, aparent nimic nou, este totusi un site frumos). Am coborât si în spatele garii, pe ulita aceea de lângă site-uri, unde tot timpul mi-e frica sa nu ma întâlnesc cu un câine... sau cu altcineva !



ARFCN	Afiseaza	LAC	CID	TRX	Diverse
14	AZUGA	11120	22353	3 H16, H20, H34	E A C
25			22351	2 H11, H25	E A H C
59			22352	2 [-2] H23, H59	RAM -111 dBm

Ce naiba, si aici Connex-ul a retras TRX-uri, nu unu ci chiar doua ! WTF ?



ARFCN	LAC	CID	TRX	Diverse
512	6010	25172	SFH	RAM -111 dBm
514		25173		
526		25171		

Oare când o sa vina cineva de la Cosmo sa mai vopseasca saracutul de pilon ? Sau sa puna EGSM ? Ma mira faptul ca acest pilon a rezistat atâta ani cu 1800 only ! Chiar toata lumea l-a uitat, ce naiba (adica nu, pardon, au venit anul trecut sa puna un LINK pe el, odata cu lansarea BTS-ului de la Sorica).





Cât de clar se vede aici ca structura metalica care sustine antenele 3G a fost adaugata ulterior... De remarcat si prezenta echipamentelor Huawei (*don't worry*, erau deja prezente în decembrie 2007)...



Dupa ce am terminat cu pozele, am fost si la giseul garii, sa vad cât costa un bilet la Rapidul catre Brasov care urma sa intre în gara în mai putin de 10 minute. Costa 13 Lei (iar pe mine taxiul m-a costat 15 lei) : m-i s-a parut mult si am lasat-o balta cu trenul, am plecat înapoi catre centru pentru a astepta un microbuz. Dupa o lunga asteptare de 5 minute, m-am dus sa iau un taxi, ce naiba ! Deasupra Cotei 1400 de la Sinaia se vedea un nor mai consistent, astazi era avertizare meteorologica cod galben si eu stateam sa astept un microbuz cât era înca soare.

URSOAIA

Asa ca am luat un Taxi, 15 Lei. Sunt bucuros ca am facut niste poze oarecum OK cu site-ul Cosmo din Ursoaia (vechi site Cosmorom bisectorizat, cu antene din acelea vechi 1800 only, o singura celula emisa în ambele sensuri ale drumului), si am început sa monitorizez si celula aceea... dar am fost rapid întrerupt de un site RDS ! Da, nu prea departe de site-ul Cosmo de la Uroaia am dat peste o alta structura metalica veche si ruginita, cu niste anutze pe ea. Site de acum clasic al celor de la RDS, cu antene Kathrein UMTS only, fara antena de link, bisectorizat.



ARFCN	LAC	CID	TRX	Diverse
518	6010	25181	SFH	RAM -111 dBm

Inca o rabla de-a Cosmorom-ului, o singura celula 1800 Mhz emisa în 2 directii, de-a lungul DN1.



ARFCN	LAC	CID	Emite spre	Diverse
WCDMA 55	701	45962077	Predeal ?	IntraCells 6

Cei de la Digi s-au simtit jenati sa construiasca un pilon nou lângă rabla Cosmorom-ului, asa ca s-au pus si ei pe o vechitura de pilon. Glumeam, desigur, deja pentru ca darapanaturile de piloane sunt exclusivitatea RDS-ului, dar mai ales pentru ca cele 2 site-uri sunt la câteva sute de metri (sau chiar 1 Km) distanta !





A vibrant blue sky filled with soft, white, fluffy clouds. In the upper left quadrant, a red speech bubble with a white outline and a tail pointing towards the bottom left contains the word "Predeal" written in a bold, red, cursive script.

Predeal

CLACUCET

orange



Foarte repede dupa aceea intri în Predeal !

Nu am avut timp sa ma uit din mers la site-ul CNX de la Mânastire. Ajung deci jos la Clabucet, sub podul acela de tren. De acolo

continui pe jos catre Clabucet, catre BTS-ul Orange din pom. Pe acolo era chiar pustiu ! Da nimeni

nimeni ! Si ce vad : celula 122 emisa de acel site este tot timpul codata ! WTF ? Spun eu ca eh, cine stie, star sa ajungi în fata antenei înainte sa tragi concluzii hative. Ajung în fata site-ului si da, acum puteam trage concluzia : site-ul are o problema !!

In fata antenei esti la -20 si ceva dBm dar nimic, C1 si C2 -99 dBm, imposibil de BTS Testat.

E clar, o problema pe aici, site-ul fiind online dar complet innacesibil ; acum, la 17H30, este exact la fel, nu cred ca problema sa va rezolva pâna plec eu.

De mentionat ca site-ul acesta este legat prin link de site-ul « istoric » Orange de pe [Hotelul Belvedere](#) de pe vârful Cioplea, de acolo ABIS-urile fiind probabil re-rutate catre Postavaru.

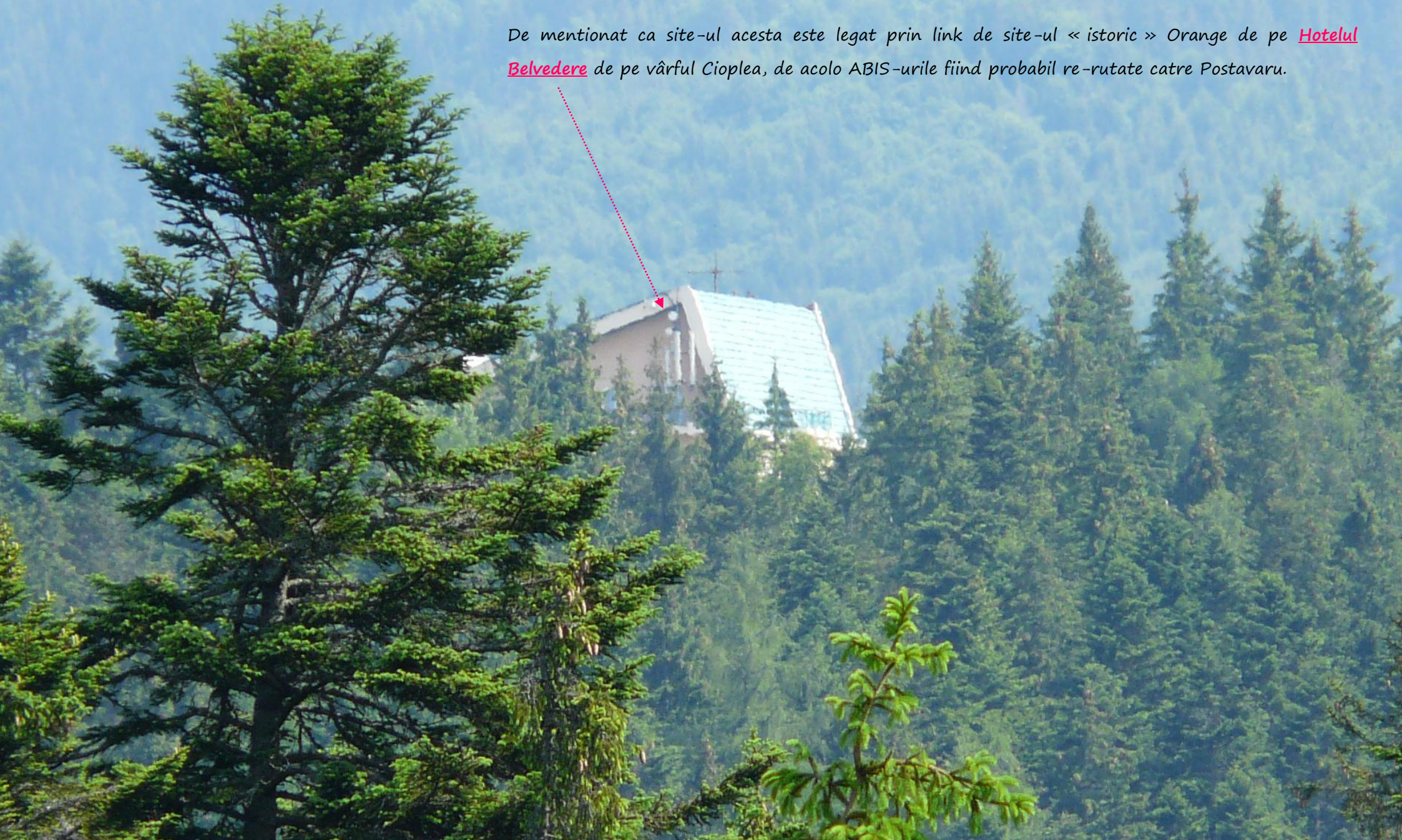



Plec de acolo, coborând direct de-a lungul « pârtiei » (prin iarba care era cam tare uda), apoi am început urcusul catre vârful Cioplea, mai precis catre Hotelul Belvedere, support pentru site-urile Cosmo si Orange. Si e ceva de urcat, nu gluma ! Chiar foarte mult, si cu rucsacul în spate, sub soare, fara nimic de baut... nu a fost cine stie ce usor (mah, da ce te mai plângi!).

Pe drum remarc o celula 75 Orange, vad ca nu o prinsesem înca pâna acum, asa ca o BTS Testez, si vad CID 1548x, CID care nu îl am pe nicaieri (nici în lista de celule oficiala, pe care o aveam pe Nokia 6630). Era la TA 2-3, dar remarc ca cu cât urc spre Belvedere, cu atât TA-ul creste. In plus, la privelistea aceea frumoasa de la Belvedere, celula 75 nu se mai prinde deloc : era clar ca nu este ceva din zona Postavaru sau Timisul de Sus, asa ca era ceva din Predeal, eu credeam ca undeva prin centru dar revelatia am avut-o mai încolo, când coboram spre Orizont, si mi-am dat seama ca TA-ul pâna la Cosmote Posta era de 1 pe când celula Orange era la TA 3... la fel ca si pentru celulele Connex de la Mânastire ! Site sharing... ☺

HOTEL BELVEDERE

Ajung sus la Hotel, trec de el si ma îndrept catre Belvedere-ul acela adevarat, unde vezi foarte frumos Postavaru si toata zona aceea, si remarc ca **s-au introdus si celule EGSM pe Cosmote la Postavaru, nu mai este 1800 only.**



ARFCN	LAC	CID	TRX	Diverse
79	7100	10980	6 H65, H72, H79, H88, H101, H119	RAM -109 dBm
104		20980	2 - No FH 104 : 112	RAM -104 dBm
WCDMA 100	2010	10950	IntraCells 12 ?	
WCDMA 101		20950	IntraCells 15 ?	

Nimic nou la acest site bisectorizat Orange, cu 3G (nu stiu sigur de când dateaza IntraCell-urile).



ARFCN	LAC	CID	TRX	Diverse
e5	6010	62427	SFH	RAM -111 dBm
e14		62428		
e17		62429		

Acest site face parte din zona 6 [BV], ca si Postavaru. Posta din Predeal este tot în zona 2 [BX].

Ma întorc catre Hotel, si încep sa-l fotografiez. Si site-ul Cosmo (care are 3 antene Kathrein, una din ele fiind mai scurta decât celele 2, de ce oare ei stiu), si cel Orange (bisectorizat, cu 3G ; ceva interesant : sectorul care bate spre centrul Predealului are o antena de link pentru pomul de pe Clabucet ☺, dar mai are o antena de link mai alba si mai noua care nu era prezenta în vara 2007 ci abia în decembrie 2007 : ma întreb daca nu cumva este pentru noul site Orange de la Mânăstire, desi antenele de link Connex si Orange de la acel site par sa bata exact în aceasi directie, poate spre Postavaru ?).



Sectorul catre Predeal centru

orange™

Sectorul nr.2

Noua antena de LINK
(remarcata în decembrie 2007)

Kathrein parca
ceva mai veche
decat homologa sa
din dreapta



Iata si site-ul Cosmote EGSM, cu 2 Kathrein-uri „lungi” si una mai „scurta”, legat de LINK-ul acela de vechiul site de pe Posta Predeal (RTC).



Acelasi
bransament al
feeder-ilor pe
acest tip de
antena ca la
COTA 1470...



Dupa ce am terminat cu pozele, cobor înapoi spre centru, si fac la dreapta (acolo unde este semnalat restaurantul Robinson) pentru a coborâ spre **HOTELUL ORIZONT** (sau Comfort, nu stiu cum naiba îi zice), ajung la el... si vad ca nu are geamuri ! E complet mort, tot în renovare este ! *Shit!* Fac poze cu site-ul Connex (vai de mine, de ce nu or renova si site-ul acela, ce naiba ! BTW, vezi ca acolo sunt prezente si acelasi tip de antene gri si vechi cu sunt cele de la Cota 1470...).



ARFCN	Afiseaza	LAC	CID	TRX	Diverse
45	PREDEAL	11117	14061	10 [-2] H4, H6, H13, H22, H24, H27, H30, H37, H39, H45	RAM -105 dBm
57	PREDEAL - TIMIS		14063	6 [+2] H8, H20, H51, H55, H57, H61	RLT 24 RAR 4
59	PREDEAL		14062	6 [-2] H1, H10, H16, H33, H53, H59	40 / 2 / 45

Si aici s-au pierdut TRX-uri : 2 pe celula 45 (care avea 12 pâna acum, si I-ul a ramas tot activ în Test 7), iar 2 TRX-uri au fost realocate pe celula catre Timisul de Sus. De remarcat ca Predeal-ul este în LAC 11117. Sa vedem si scurtele BA_List-uri :

- 45► 19 / 41 / 57 / 59 [STOP]
- 59► 19 / 41 / 43 / 45 / 57 [STOP]

Site-ul acesta tot a derapanatura a ramas, cu tot felul de vechiuri de antene pe el... dar este destul de bine amplasat si are capacitati mari instalate, asta conteaza. Da' de urât e urât !

Plec deci de acolo în cautarea unui alt hotel... si îl gasesc repede, pentru ca imediat cum iesi la strada mare cazi pe Hotelul Piemonte, hotel de 4* la care cautasem camera si asta-iarna dar desigur nu gasisem. Ei uita ca acum sunt camera single cocolosh, trebuie doar sa bagi 200 de Lei. Si ce camere !! In sfârșit o camera de standing, cu un televizor adevarat, o baie echipata ca la hotelele mari din Franta (doar patul este cam straniu, dur... dar probabil ca am facut eu o escarre la fund ☺, de cât am stat pe el în pat ieri în pozitia razmat)... really, se vede farte clar ca este un hotel de 4* ; cel mai luxuos hotel la care am fost în ultimii ani prin zona !

Imi iau camera, desfac rapid bagajul pentru a lua doar de ce am nevoie în desaga si a pleca repede spre BTS-ul de la Mânastire. Am cautat însa ceva cum naiba se aprinde lumina, pentru ca chiar nu ma asteptam ca trebuie sa bagi cardul magnetic într-un întrerupator pentru a putea aprinde luminile... ca la hotelele mari, ce mai !

POSTA PREDEAL (RTC)

ARFCN	LAC	CID	TRX	Diverse
522	6010	25192	SFH	CRO 44 RAM -87 dBm
524		25191		
528		25193		
e3		25198		RAM -111 dBm
e8		25199		
e23		25197		

Iata si istoricul site Cosmorom, modernizat de Cosmote cu 3 antene Andrews conectate DualBand. 2 sectoare care bat de-a lungul soselei DN1, iar al treilea sector putin excentrat ca sa bata catre pârtia Clabucet. Este ultimul site din [zona 2 \[BX\]](#) catre Brasov.

Hey Belvedere,
how are you ?

Din centru, trec pe la gara sa îmi cumpar biletul de tren pentru mâine-dimineata (6H28, Rapid, 8H41 în Bucuresti), trec pe la farmacie pentru a cumpara niste pansamente pentru noua mea basica de pe degetul 4 de la piciorul drept (încă o informatie esentiala în acest document), trec pe la Vodafone pentru o mica reîncarcare electronica de 11€, apoi hai odata catre Starada Mânastirii. Strada Mânastirii, stii tu, strada aceea foarte foarte departe de centru, de-a lungul soselei catre Auzga. Asa ca merg, merg, TA-ul de la Orange scade, apare si sora noii celule 75... merg, merg, si încep sa vad pilonul printre pomi. OK, site sharing, Orange squateaza pilonul Connex, însa în 900Mhz only si doar bisectorizat. Pe acolo pe drum, Orange se BCCH-uieste (si esueaza) cu 117 de la Cota 1400. ☺

STRADA MÂNASTIRII

Cum mi se parea mie ca pozele de la distanta nu erau extrem de satisfacatoare (desi când le vad acum, primele poze de la sosea erau OK), am zis ca hai încă o data pe acolo, pe lângă cimitir, spre site. Asa ca merg pâna la sfârșitul trotuarului, traversez si trec pe stânga, trec peste cala ferata, urc catre Mânastire, fac stânga de-a lungul cimitirului, remarc ca balarile si teancurile de gunoi sunt la fel de mari ca vara trecuta (da, nu am vizitat deloc acest site asta-iarna), si ajung la site.

- ➔ Trisectorizat Connex, cu 900Mhz si 3G, 2 antene/sector pe sectorul care bate spre Predeal (vezi ca în una din Kathrein-uri nu intra decât un feeder)
- ➔ Bisectorizat Orange, antene vizibil mai albe decât cele Connex, Kathrein bate spre Azuga, si celelat sector are o ANI (antena ne-identificata ☺). Si au început puternic, cu 4 TRX-uri pe fiecare celula... Iar la anul, vom vedea si 3G... sau nu. ☺



ARFCN	Afiseaza	LAC	CID	TRX	Diverse
41	PREDEAL	11117	44191	6 H2, H9, H32, H34, H41, H56	RAM -105 dBm BSIC 36 40 / 2 / 45 RAR 4 - EAHC
47			44192	4 H15, H21, H30, H47	
53			44193	2 H28, H53	



ARFCN	LAC	CID	TRX	Diverse
68	7100	25480	4 H68, H82, H84, H91	RAM -109 dBm
75		15480	4 H75, H95, H114, H116	

← Predeal

Azuga →

3G broadband

This is not an Kathrein antenna

Antenutza cu doar un feeder



Plec de acolo, puțin usurat ca nu am avut nici o „probelma”. Inapoi peste sinele de tren, înapoi pe trotuar și înapoi spre Hotel. Pe sosea a trecut la un moment dat o Dacie Papuc albastră, cu 3 antene Kathrein 900 Mhz (ce enorme sunt!). După ce am mai schimbat niște euroi și am cumpărat ceva de mâncare și de baut. Era 3 și ceva, m-am întors în camera, mic dusuleț ca să fiu frumos mâine, și m-am apucat de clasat fotografiile.

Acum este 18H30, într-o jumătate de ora joacă România cu Italia la Euro 2008, iar eu acum pe ocup de lista de celule Excel. Bun, cred că o să fiu în avans față de aseară. În plus am avut o mare mare sansă cu vremea, pentru că astăzi a fost într-adevăr soare, nu ca ieri la Sinaia, asta chiar dacă până diseară la 23H este vestitul lor cod galben. La aproximativ o ora după ce am revenit în camera a început totuși să și plouă, încet, iar de atunci nu a mai ieșit soarele. No problem, pentru că oricum nu mă mai interesează!

Vroiam să spun ceva despre Orange care stă prost rău cu 3G-ul! Adică sunt multe zone în care semnalul 3G dispăre: de exemplu de-a lungul soselei către Strada Mânăstirii, sau când urci spre Belvedere, când cobori de la Belvedere pe la Robinson și ai ajuns aproape jos la calea ferată... Când mai poate trece pe Postavaru 3G, dar totuși...

rds

RDS-ul stă mult mult mai bine, chiar dacă nu cred că au vreun NodeB în Predeal. Când te duci spre Strada Mânăstirii treci pe NodeB-ul de la Ursoaia. Iar prin tot Predealul stai pe o singură celulă:

➔ **WCDMA 41** (LAC 701 / CID 45962059) IntraCells 8

Seara asta e meciul România – Italia. La pauză este încă 0-0. Hai România !!

S-a terminat 1-1. A ratat Mutu un penalty. Bun, hai că mă uit la Olanda – Franța (3-1, lol!).

E ora 11 noaptea și, mâine mă scol la 5H45. Am mai testat puțin de tot pe aici prin pat ☺: nu există AMR pe Connex (LAC 11117) nici pe Orange (6100 și 6800) și nici pe Cosmote (6010), all EFR. În camera există și Orange și RDS pe 3G, dar Orange slabuț și RDS la fel (tot celulă 41, dar mai este prezentă și o celulă candidată 25); doar Connex-ul asigură full 3G (că doar sunt aproape de Orizont).

Cam atât. Aici se termina ceea ce scrisesem în Predeal.

Pentru a termina, doar câteva detalii despre Postavaru (TA 14 la Hotel), din Poiana Brasov...

POSTAVARU



vodafone

3G broadband

ARFCN	Afiseaza	LAC	CID	TRX	Diverse
3	TIMIS - PREDEAL	11117	14131	2 [-1] H3, H24	RAM -105 dBm BSIC 32 40 / 2 / 45 RAR 4 - EAHC
19	PREDEAL		14132	4 H12, H17, H29, H19	



orange

ARFCN	LAC	CID	TRX	Diverse
85	6800	35460	4 H80, H85, H97, H100	RAM -109 dBm
109		25460	4 H66, H89, H93, H109	
120		15460	3 [-1] H75, H77, H120	
WCDMA 110	2010	15460	IntraCells 15	

He he, si Orange a pierdut un TRX. Si anul acesta nu cred ca am mai gasit HR pe 85. Si **nou LAC** !



cosmote
Alături de tine

ARFCN	LAC	CID	TRX	Favorizari...	RAM
514	6010	65052	SFH	CRO 10	-106 dBm
516		65051		TO 50	
e10		65058		0	
e13		65059			

„Marea” noutate este deci **aparitia EGSM-ului** pe Postavaru.

OK, I guess that's all.

*Nu uita sa consulti LOG-urile „automatic CellTrack” si ce am monitorizat eu în tren, fiserele fiind puse pe Net [AICI](#).
Integralitatea pozelor poate fi consultata pe [SkyDrive](#).*

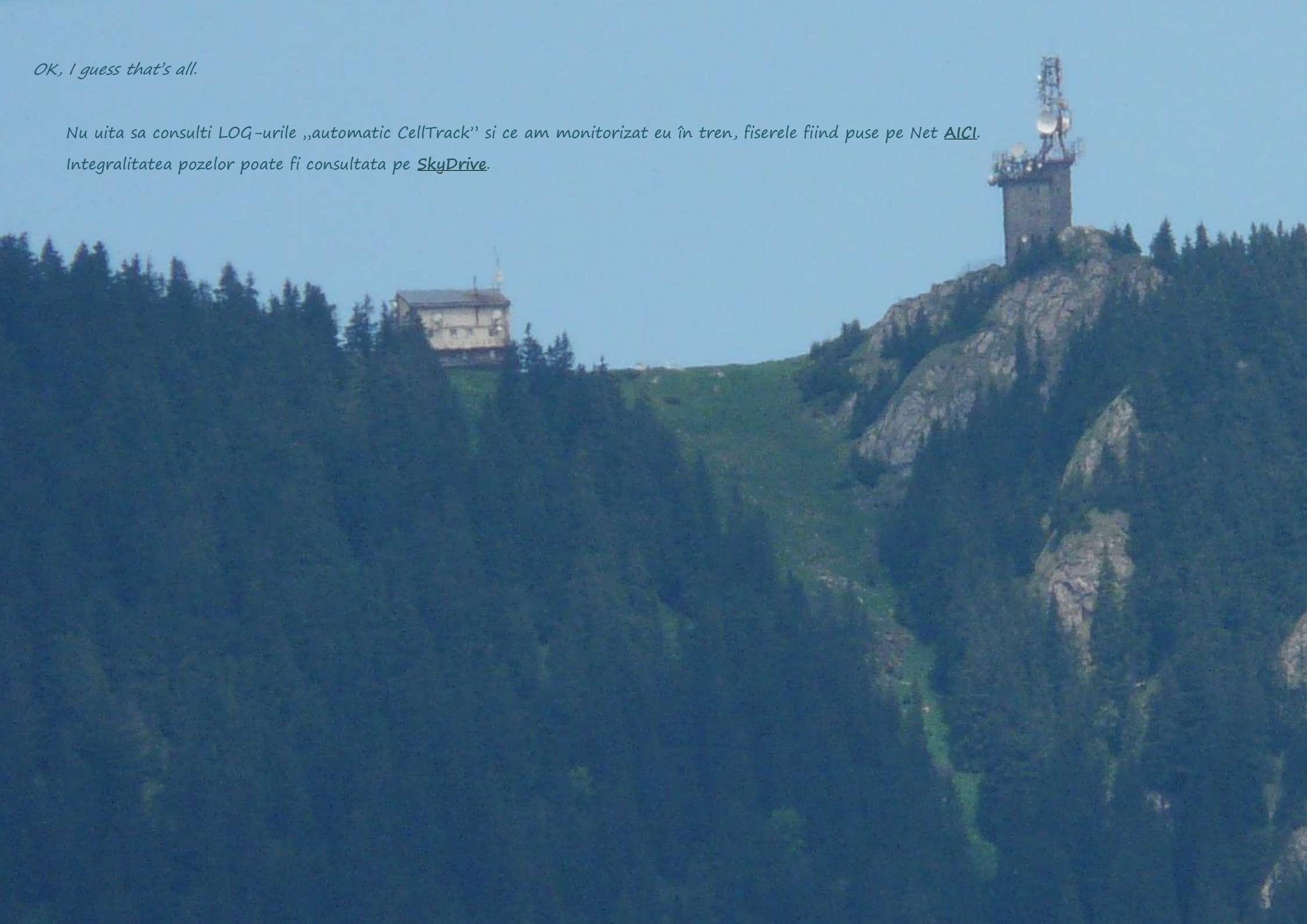

Crâmpoia

Duminica 15 iunie

Este deja duminica, sunt la Crâmpoia de ieri, asa ca hai sa povestim ce s-au mai întâmplat ieri, sâmbata.

OK, deci dupa meciul Romania 1 - 1 Italia, si dupa ce Olanada a spulberat Franta cu 4 - 1, m-am sculat si eu din pat pentru a-mi face bagajul, iar pe la 12 m-am culcat. 5 ore dupa aceea a sunat iar 6630-ul (*réveil*-ul meu oficial al vacanțelor), la ora 5H45 mai exact. Hop sclurea, bea un mic RedBull cu un Twix, si hai odata la gara, ca ar fi nasol daca ratezi trenul. Era asa de dmineata ca domnisoara de la receptie înca dormea pe fotoliile de la intrare, si usa de la iesire era închisa ☺! Anyway, eram chiar singur pe strada, nu mai era absolut nimeni, în zori, cu o atmosfera rece si umeda, si cu cerul plin de nori. Era frumos, dar cam frig, si eu cum eram în camasa si pantaloni scurți...

La gara am ajuns cu 20 de minute înainte de sosirea trenului. Mai era o persoana acolo care astepta. Si astept... astept... se face 6H20 dar nimic, nu se anunta nimic... astept... astept... pâna la urma trenul a avut peste 20 de minute întârziere ! Nu ma asteptam la asa ceva. Pâna la urma a ajuns si Rapid-ul meu catre Bucuresti, care venea de nu stiu unde din Ungaria cred. Si de data asta avea si vagoane modernizate, vagoanele acelea lungi fara compartimente, cu prize electrice... M-am asezat la locul meu si am început monitoring-ul : Nokia 8310 pe Connex si Nokia 6630 pe automatic Celltrack tot pe Connex, dar cu 3G. Am monitorizat destul de bine GSM-ul Connex pe drum, si m-am straduit sa notez pe Celltrack si celulele 3G, cât a fost posibil (adica cam pâna dupa Câmpina...). Ca o mica concluzie, Connex-ul sta « normal » cu semnalul GSM, dar tot au vechea lor problema cu celulele codate, care se decodeaza foarte greu (si mai ales dupa ce dai o comunicatie, miracol, totul se decodeaza instant... pâna la urmatoarea schimbare de celula) si reselectiile critice nu sunt din pacate extrem de rare. Problema aceasta este absolut flagranta la intrarea în Bucuresti !

Bun, ajung la Bucuresti la 9H05, adica cu 20 de minute mai târziu decât trebuia. Ma duc sa iau un troleu, cumpar bilete, si imediat dupa aceea vine si un 96. Asa ca ajung repede acasa, unde îmi dau seama ca nu am pasul acela pentru a deschide usa de la intrare, nici cheia, asa ca sunt obligat sa îi deranjez iar pe Bleoju. Acasa desfac rapid rucsacul pentru a prepara desaga pentru mica excursie în Bucuresti, si hai repede la treaba, pe Magheru, adica la Piata Romana. Nici pentru 386 nu am fost obligat sa astept mult, si câteva zeci de minute dupa aceea ajunsesem la Romana. Acolo vad site-ul Zapp din fata statiei care a capatat antene 3G (o antena 3G si una CDMA / sector). Ma duc sa traversez strada pe la trecerea de pietoni (adica continui spre intersectia aceea mare, acolo unde este panoul circular gigant Vodafone, care acum face promotie la noul abonament Complet, adica 150 de minute nationale, 150 minute si 150 SMS în retea la 6€99... nu e rau deloc deloc !); si vad ca la coltul aceluia bloc sunt 2 omnidirectionale.

Din pacate mi-a fost lene ☹ sa fac poze cu site-ul Zapp si cu aceste 2 omnidirectionale, chiar daca aveam micul Fuji cu mine.

Traversez, ma duc la magazinul Cosmote pentru a cumpara un SIM de 2€ si altul de 5€, apoi ma întorc catre Intercontinental, adica catre Vodafone Store, pentru a schimba SIM-ul Cartelei Vodafone. Schimbarea s-a facut rapid, si am obtinut un SIM destul de nou, din decembrie 2007. De acolo am mai cumparat si un SIM nou (tot 12/2007), si 2 cartele valorice (16 si 30€). Apoi îmi continui drumul, ma duc la magazinul Zapp pentru a întreba daca cumva au baterii de schimb pentru Hyundai H100, dar nu, îmi zic ca poate o-i gasi la Service-ul lor, nu mai stiu unde... așa ca îmi iau documentatie de acolo, si plec (BTW, reprezentata aceea Zapp se va închide în câteva zile !). Ajung si la Intercontinental, si ma duc la Orange Shop Universitate, tot pentru a schimba SIM-ul Orange PrePay. La ei a fost mai lung, a trebuit sa le dau pasaportul si sa umplu un chestionar despre SIM (pentru ca m-am facut ca nu am SIM-ul cu mine, asa ca a trebuit sa-l declar ca si pierdut... eu vroiam sa tim si vechiul SIM pentru colectie); am obtinut un SIM tot din decembrie 2007; apoi am mai cumparat 2 SIM-uri noi (Music si PrePay normal, ambele din 2008, respectiv martie si ianuarie).

Gata, terminasem, îmi umplusem desaga cu documentatii, asa ca puteam sa ma întorc acasa. Hop într-un troleu, si hop acasa. Tot Bucurestiul era plin de panouri publicitare, pentru ca în acesta duminica sunt electiile primarilor de sector. Asa ca în 5 îl aveai pe Vanghelie peste tot, si pe Bodu⁵ (care are un cap tare amuzant, parca ar fi extraterestru)... anyway, hai sa nu ne departam de subiect, *shall we*. Bun ajung pe Panduri, trec la alimentara (cea de pe lateralul blocului din fata scolii, lângă o farmacie parca) din fata pentru a mai cumpara un mic Fire, un Twix din ala mare (= masa mea de prânz) si 2 cartele valorice Orange de 4€ (prin încarcare electronica, si care expira în... 2057 !!! da da, cartelele electronice de la acest magazin au data de valabilitate !), apoi ma întorc acasa, manânc si astept pâna la ora 2 jumate'... adica 3 ore de stat la Realitatea, Antena 3 si Radio Guerilla. La ora 2 trecute ma îmbrac, închid geamurile si plec iar catre Gara de Nord. De data aceasta a trebuit sa astept mai mult timp 96-le, care pâna la urma a venit, si ma ajuns la gara cu o jumătate de ora înainte de plecarea trenului. Imi iau bilet la Acceleratul (Sageata Albastra) spre Slatina, ma duc pe chei, la linia 8... si 3 minute dupa ce ajung acolo vad cum intra trenul în gara. Foarte bine, pentru ca înauntru ai aer conditionat, afara pe peron fiind destul de cald, soare...

La 15H20 trenul s-a pus în miscare. Eu monitorizam Connex-ul pe Nokia 8310, si 6630-ul monitoriza automat reseaua Orange (3G). Detaliile acestui voiaj le gasesti în fiserul LOG al CellTrack-ului, si în ce am notat eu în forma de MMS pe Nokia 6630 despre Connex. De retinut ca la plecarea din Bucuresti, Connex-ul m-a înnebunit complet cu schimbarea de LAC-uri, din 3 în 3 minute treceai pe un LAC, reveneai pe cel vechi, iar treceai pe altul, iar reveneai... Apoi s-a mai calmat, a trecut pe 11134 si a tinut-o asa pâna la Pitesti (unde este un alt LAC), apoi spre Slatina treci în 11157. Trebuie verificat, însa eu îmi amintesc ca în Gaesti si în Titu exista 1800 Mhz Connex !► Verificat : da, este 1800 Mhz în Gaesti si Titu, by Connex !

La Pitesti (RDS si Zapp 3G), automotricea 1 s-a desprins, cu destinatia Curtea de Arges (bine ca nu am gresit de vagon la plecare, pentru ca nu stiam de treaba asta când m-am urcat în tren, si cum nu scria pe nicaieri care este vagonul 1 si 2, l-am întrebat din fericire pe controlor), iar noi am plecat catre Slatina. Mi se pare ca Albota este primul BTS din LAC 11157. Ajungem si la Costesti, unde credeam ca ne vom opri mai mult timp pentru a astepta sa treaca cealalta Sageata Albastra care venea din Piatra-Olt, da' de unde, nu am stta nici macar un minut ! Asa ca nu am avut timp sa fac vreo poza, ca în momentul în care am trecut pe lângă pilonul acela foarte înalt si pe lângă siloz nu am crezut ca ar fi util sa le fac repede poze, pentru ca oricum eu credeam ca voi avea timp sa cobor din tren si sa fac *tranquille* poze... *raté* rau de tot ! Plecam din Costenti, eu îmi continui Netmonu-ul... ajungem la Potcoava (unde remarc ca în toate urcarea catre siloz Connex-ul nu sta decât pe bomba mea atomica 17 « Scornicesti »), unde faceam pauza aceea mare de 15 minute ! Gara este foarte aproape de siloz, asa ca m-am dat si eu jos din tren si am încercat sa fac câteva poze, dain pacte care nu prea mi-au iesit pentru ca erau complet în *contre-jour*, sunt negre de nu se vede mai nimic. Eram destul de suparat, si în plus nici nu eram asezat pe partea buna e trenului pentru a putea fotografia silozul. Plecam de acolo, si când vad ca trenul înainteaza foarte încet, ma scol repede si ma duc la usa cea mare, de unde reusesc sa fac câteva poze mult mai bune decât precedentele... chiar daca probabil toti calatorii s-au întrebat cine o mai fi si asta care face poze la un siloz cu ditamai aparatul lui !

Anyway, nu cred ca voi merge cu bicicleta pe acolo, pentru ca locul acela mi-a lasat o impresia proasta : este complet pustiu, numai hangare derapanate de pe vremea CAP-urilor, câtiva cânisori... nu este deloc un loc turistic. ☺

De acolo nu mai este deloc mult pâna la Slatina. Totusi sunt ceva probleme cu semnalul Connex si Orange nu prea departe de intrarea în Slatina (dupa Recea parca), nu stiu de ce, ca doar ar trebui sa fii din plin sub acoperirea lui Priseaca.

Ajungem la Slatina, este trecut de ora 6 jumate'. Ultimul microbuz spre Crâmpoia era aparent la ora 7. Asa ca hai repede spre Galenus, târând ditamai geamantanul cu rulete dupa tine, de parca trecea armata cu tancurile pe acolo, asa zgomot faceam pe trotuarul acela atât de denivelat. Nu am remarcat nici o schimbare la site-urile Connex / Zapp de la Unitatea Militara, nici la cel Orange de la Galenus. Tocmai când am ajuns la Galenus a trecut pe lângă mine o Diatrans, adica masina spre Crâmpoia... se ducea deci la statia de la Zahana, înainte de a reveni plina ochi la Galenus (asa se întâmpla în general). Ajung în statie (mare « statie », acolo se strânge toata lumea, pe un trotuar, asta este vestita statie), si astept, astept, astept mult chiar. La ora 7 si-un pic revine Diatrans-ul, plin, si cu lumea care a urcat si aici a fost chiar plin ochi... si eu eram si cu ditamai geamantanul. Pâna la urma am avut si eu loc, strivit de usa, ma dadeam cu capul de tavan la fiecare hop, nu vedeam nimic pe geam, manelele erau la maxim... atmosfera tipica de România, de tara. Desigur nu am monitorizat nimic, nu pentru ca eram într-o pozitie absolut inconfortabila, dar si pentru ca nu aveam nici un chef de asa ceva.

Brebeni, Greci, Serbanesti, Buta, si gata si la Crâmpoia. Fox ma astepta în centru, cu Dl. Ilie. ☺
Nimic nu parea se sa fi schimbat prin centru (prima impresia, desi nu am mai îlesit deloc prin sat pâna acum), în afara de pomii care erau de lungul soselei, care acum au fost taiati foarte jos, ca cica jeneau firele electrice. *Bullshit*, e urât asa, si în plus iar e si mai putin umbra. WTF ??

Bun, ajungem acasa, unde gasesc un mare santier ! S-au apucat sa refaca tot interiorul, peretii par ca noi nouti, tavanele, gresie pe jos, totul pictat în alb... toate sunt scoase prin sopru, saci de ciment... bordel destul de mare, si pentru moment decât 3 camere sunt gata (holul mic, holul de lângă bucatarie si camera lu' mama). Saptamâne viitoare mesterul va veni în partea aceasta a casei, unde este si camera mea, sufrageria... asa ca va trebui sa ma mut dincolo, în camera lui Billy, camera în care nu mi-a placut niciodata sa dorm ! Anyway, dupa ce am facut un mic tur al casei, si al curtii, revin sa ma schimb, iau 8310-ul cu mine, si ma duc prin vie si prin gradina lui Ionica.

- ➡ Deja, vad ca pe Cosmote s-a instalat un nou BTS EGSM, cu o prima celula e8 la un TA pe care l-am uitat acum.
- ➡ Trec pe Connex, unde nu vad nimic prea nou, în afara de acel 31 care se instalase în toamna 2007 dar nu afisa înca nimic... ei bine acum un mic BTS Test pe el îmi afiseaza **BALACI!** ☺
- ➡ Trec apoi pe Orange. OK, 112, 90... si... si am trait sa o vad si pe asta ! 587, pe la -90 si ceva dBm, Barred ! WHAT ??? BTS Test Rapid, si celula din Titulesti !! **Orange a bagat 1800 Mhz la Nicolae Titulescu.** Nu, daca îmi spuneai asta acum 2 ani, cred ca as fi spus ca esti nebun. Eu uita ca Orange a facut-o. Aceasta este marea marea noutate, enorma noutate ! Insa tot pe Orange au mai bagat înca un BTS nou, celula 121 de la un TA de 37 parca... unde naiba o mai fi si asta chiar nu stiu. Mai ales ca nu e din LAC 4800, ci 4820 parca... si are un RAM de 109 dBm !

Cam atât. Era aproape ora 9 deja, asa ca am intrat la masa, apoi am desfacut bagajul, am aranjat totul în dulapuri, apoi am pus la loc bateriile, si m-am pus în pat la mine în camera. Inainte de somnic, am zis sa ma uit putin la noul meu radio Sony ICF-SW7600GR (pe care am dat peste 200€, o zi înainte de a veni în RO, dar de care sunt foarte mândru) : ei bine în pat, cu antena lui telescopica de 1km (nu vazusem nicioata a antena telescopica atât de înalta) prinde bine mersi Radio Guerilla 99.9 Mhz, KissFM-ul pe 99.2 si desigur InfoPro-ul pe 99.6, dar si Kiss-ul din Slatina 94.6, NationalFM din Slatina, EuropaFM, Radio 21 de la Costila parca !!!! E

foarte puternic, nici macar radioul acela mare nu poate sa prinda nici pe departe asa ceva ! Mai multe detalii alta data, când voi testa mai aprofundat. La ora 11 jumate' m-am culcat.

Astazi, duminica, 7H00, InfoPro ma scoala cu jurnalul lor. Problema însa : afara ploua torential ! Asa ca am zis ca nu are nici un rost sa ma scol, din moment ce tot o sa fiu blocat în casa. Asa ca am stins radio-ul si m-am culcat la loc, pâna la 9H30. Sculat, mâncat, si hai sa aranjam camera lu Billy', ca s apot sa-mi întind aparatele pe acolo. Am pus covorul pe jos, sters mobilele, pus usile la loc, spalat geamurile... Asta am facut toata dimineata. Apoi am mâncat, si m-am apucat de scris. Asta fac de peste o ora jumata, ascultând Radio Guerilla pe Sony, aici la mine în camera. Am mai plasat telefoanele prin casa : N95 8GB-ul cu Orange Pro (care nu vrea sa intre decât pe Orange, mâine as vrea sa sun la Relatii sa spun ca sunt niste tâmpiti... dar iar o sa-mi pierd banii degeaba) cu Automatic-CellTrack Orange si Nokia 3310 Connex la Billy în camera, iar aici la mine am pus SonyEricsson-ul V800 Connex sus pe dulap sa sa-i vad cum pâlpâie LED-ul verde de semnal, iar Nokia 6630 e cu Oreange PrePay Music în el. 6310-ul si 8310-ul stau cu Vodafone IT, pentru monitoring mai global.

Bun, pai cam atât pentru moment. Cred ca acum o sa încep sa monitorizez putin celulele principale care se prind în casa, pentru a le scrie în Excel. Asa ca pe mai târziu...

- ➡ Deci pentru **Cosmo**, primul constat : la fel ca anul trecut, Titulesti **e6** nu are 2Ter, pe când vecina lui **e19** si **e21** îl are activ (de remarcat ca **e21** îl prind fara probleme la geam aici la mine în camera, -101 dBm... nu îmi aminteam ca se prinde asa de usor si a treia celula de la Titulesti) ; **e11** Dobrotesti la fel, fara 2Ter. Noua celula **e8** (care este aici în camera la fel de puternica ca **e19**) este la TA 18 si are CID **3466x**, asta stiind ca **3467x** este Titulescu...
- ➡ Pentru moment, la **CONNEX**, absolut nimic nou. Totul este axact la fel pe Titulesti **17 / 39**, si pe Dobrotesti **59**. Nu reusesc sa prind noul **31** Balaci aici în camera, va trebui sa ma deplasez.

- La **Orange**, Potcoava a trecut din LAC 4800 într-un « revenant » : LAC-ul 5100 ! (BTW, celula **74** monitorizata ieri în tren statea iar fara nici o jena în AHSO, si de aici de-acasa am prins pe **77** în THR. Ah, Orange, Orange...). Si Balaci-ul **88** la fel, a trecut în 5100 si nu a câstigat niciun TRX.

Celula **112** de la Titulesti a mai câstigat un TRX (TCH 109), iar cea **90** a câstigat 3 TRX-uri (TCH 64 / 92 / 124) !! Plus noul **587** cu... 6 TRX-uri !! (Smecherasa asta de noua celula 1800 Mhz se prinde bine aici în camera, de exemplu o ai usor la -90 dBm stând asezat la masuta aici, la computer. De remarcat ca are CID 2305, deci este emisa în directa lui 112 - CID 32305)

Afara tuna !!! Si ploua. Eu eram în vale, monitorizând câteva celule de pe cele 3 retele, erau nori negrisori, si a început sa tunde, puternic dar nu prea des, în spre Vest. Dupa aceea a început ploaia, asa ca am fugit repede pâna în casa, si m-am dus la baie pentru a continua ceea ce începusem. Am prins si sora noului 121, adica **113**; am monitorizat pe Izvoarele Orange, Bârla Orange / Cosmo... dar mai ales am prins o celula **0** Cosmote, care am gasit-o în lista oficiala : CID **34758**... adica **Mirosi** !!! Mirosi, din LAC 2010 (interesant), dar uite ca nu am deloc voie sa intru pe ea (SIM Vodafone IT) : sa fie o problema de SIM în roaming, sau sa fie BTS-ul înca în teste sau sa aiba o problema. Voi mena ancheta.

Deci BTS-ul din Mirosi este online now ! Am prins la baie si Priseaca Cosmote, dar nu pe 0 ci pe **e12** (si cu alt CID, adica alt sector).

Hai ca ma duc iar dincolo, sa continui.

Afara s-a cam oprit ploaia, si a iesit chiar soarele ! Ce vreme !

Hey, este ora 10 fara un sfert, ascult de dincolo de la télé ce se spune despre rezultatele alegerilor din Bucuresti (a câstigat Oprescu la Primaria Generala... se pare ca e un mare prost ; la sectorul 5 a iesit iar Vanghelie), am notat pe Excel ce am mai monitorizat dupa-amieaza : déjà, am reusit sa decodez celula Orange **95**, care tot o vedeam codata în multe locuri, si nu reuseam niciodata sa o decodez ; ei bine am reusit sa-i vad LAC/CID si TA (dar nu poate intra pâna la urma în retea) dincolo la Billy în camera, cu 6310 razmat de perete la mijlocul dulapului cu plapumi : LAC 4310 (ca si Costesti de exemplu) si CID 43702... TA 41, asa ca eu as zice **Mirosi**. Aceasta este prima mea impresie !

In rest nimic nou sau foarte interesant. Am prins prin curte, între cele 2 curti (unde era cocina de porci) celula **602** - CID 42195 de la Izvoarele, dar din cauza RAM-ului prea mic (-96 dBm) nu am cum sa o decodez mai bine ; BTW, e o pura întâmplare ca am dat peste ea : vazusem un 602

În BA_Listul lui 587, si am zis sa-i dau un BTS Test, si spre marea mea surprindere chiar a reusit !

Cam atât. Miroșii Connex 45 nu am putut sa-l decodez corect pentru a-i vedea TRX-urile, însa am testat Icoana si nu am gasit nimic nou, 9 tot nu are Hopping activ. Oh, BTW, la 19H05 eram dincolo, si am vazut Nokia 3310 ca afiseaza 59 ca fiind Barred ! Testez imediat pe 6310, si întradevar, daca nu treceai în Reverse nu se întâmpla nimic, iar în Reverse erai blocat în AGCH. Insa situatia aceasta nu a durat deloc mult, cel putin din momentul în care am vazut-o eu pâna când s-a rezolvat nu s-au scurs mai mult de 2 minute.

Gata, atât pentru astazi. Acum ma dau putin pe Net, pe Softpedia, apoi ma ocup si de radio, sa-l parametrez putin. Gata, pa pa !

Luni 16 iunie

15H00. Deja. Am terminat de recopiat zecile de celule prinde de dimineata la Titulesti / Valeni.

M-am sculat la ora 7, adica s-a declansat automat Sony-ul pe RRI la 7 pentru a asculta radiojournalul, apoi la 7H20 a trecut automat pe KissFM pentru a-i asculta pe Huidu si Gainusa. Eu m-am sculat pe la 8 fara un sfert, ca afara era tare frig, si mie cu 2 plapumi parca tot mi-era frig. Dar când Fox mi-a zis ca afara este ceata nu am mai ezitat mult, m-am îmbracat si hai repede sa facem câteva poze prin vie. Am luat si 6310-ul la mine, dar nimic special (sau cel putin poate nu stiu eu înca ce sa caut cu BTS Teste « à l'aveugle »).

Apoi am venit la masa, si dupa aceea m-am ocupat de bicileta, adica am spalat-o, umflat rotile si am uns-o. Dar cum afara era nor si frigulet, am bagat-o la loc, ca am zis ca poate o ploua. Apoi am sunat la Orange France pentru a le spune ca nu am acces pe Vodafone RO, dar am cazut pe un arab care habar n-avea pe ce lume traieste si îmi spunea ca *Mode International* este inactiv si ca poate el sa m-il activeze ! ☺ Pâna la urma a transmis o cerere la serviciul tehnic, iar cei de

aoclo ma vor suna în 2 zile, cica pe 18 iunie între 8H si 10H. Vom vedea... Am sunat si la Orange PrePay (Music) pentru a le spune ca nu îmi functioneaza mesajeria vocala : la primul apel, îmi trag un mesaj în engleza ca a aparut o eroare în sistem, si pa pa , se închide ; la al doilea apel, astept... 11 minute (bine ca este muzica frumoasa, *Island in the sun*), si dupa aceea închid eu, putin enervat.

Si decid de a pleca odata cu bicicleta, ca nu era sa astept toata dimineata sa vad daca va ploua sau nu. Plec catre Titulesti pentru început, la Vede pentru a putea monitoriza putin. Ma opresc acolo cam o jumatate de ora, testez TA-urile (vorbesc pe urma de concluzii, toate TA-urile de astazi le gasesti sub forma de comentarii în Excel, la coloana TA), prind 43 si 57 din Rosiori (care nu vor sa afiseze locatia, nu stiu de ce, ca am tot încercat ; în plus, 57 nu prea am putut sa-l sincronizez prea bine), gasesc si 2 celule DCS Orage (Mavrodin si Rosiori ! deci **s-a bagat 1800Mhz si în Rosiori**), prind si 2 celule 1800 Mhz Cosmote din Rosiori de la Fabrica de Ulei (LAC 2010 care s-a sincronizat fara nici o problema pe Vodafone IT, celulele 525 si 528, CID 3139x, celula 525 - CID 31393 având un CRO 32 cu RAM -96 dBm... mai straniu ca parametraj), prind si 7-le de la Izvoarele dar mai ales si noul 23 de la Mihaesti ! Stii tu, antenele acelea pe care le vazusem pe pilonul Orange în octombrie 2007... daca totul este bine, mâine ma duc sa le fac o vizita.

Plec de acolo, si ma îndrept catre BTS-urile Connex/Orange si Cosmote. La Cosmote cred ca s-a mai adaugat o antena de Link, si la Orange la fel (antena catre Mirosoi cred, e paralela cu cea veche Connex). Trebuie sa fac poze mâine, sau în alta zi. Anyway, Orange nu emite decât o singura celula DCS de acolo, iar pe sectorul 2 (cell 107) care bate spre Valeni nu s-a mai adaugat nici un TRX, a ramas tot cu 4 TRX-uri.

OK, plec catre Valeni, cu o viteza foarte mare. Insa vad o celula 81 pe **Orange**, si decid sa o BTS Testez : LAC 4800 - CID 33825 ! Dupa toate masurile de TA, este 95% sigur ca este la **Dobrotesti**, probabil pe pilonul CONNEX. Mai are o sora, celula 74, CID 23825. Eu credeam ca este un site bi-sectorizat, dar nu, pentru ca acum vad

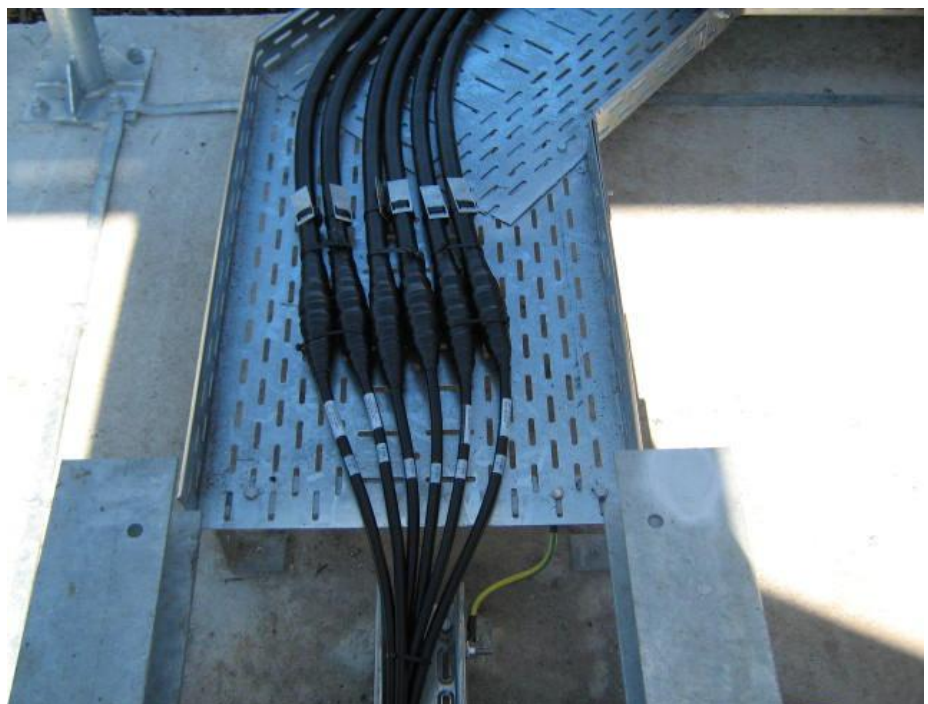

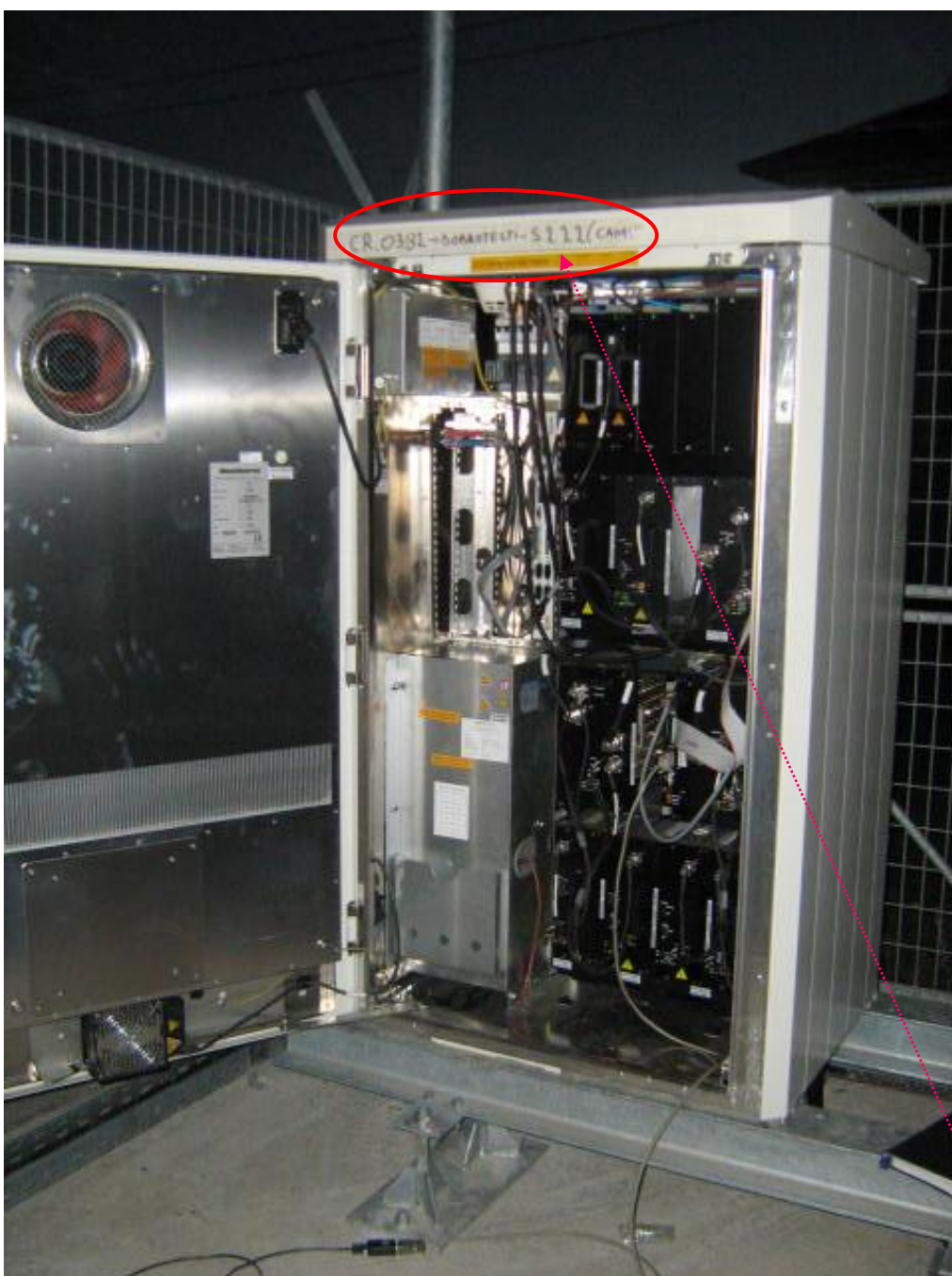

ca sectoarele care le prind sunt 2 si 3 (îmi lipseste deci sectorul 1), si ma jeneaza si acesta poza. 6 feederi, deci 3 sectoare, nu ?

Aceste poze le am de la cineva de pe forum, si au fost facute pe 16 / 17 octombrie 2007, deci cam de atunci ar trebui sa fie site-ul *online*...

Vezi tu, încercuit în roșu, mi se parea mie ca scrie *Dobrotesti* (când am vazut asta la Paris era sa fac infarct), dar nu puteam sa fiu sigur. Ieri mi-am amintit de pozele acestea, m-am uitat ca stiam ca este CR_382, si ma miram ca nu prind nimic, asa ca am zis ca am visat eu a Dobrotesti scris acolo... dar uite ca nu, aveam dreptate !
5222 înseamna 2 / 2 / 2 TRX !



Când am prins celula asta (81, ca 74 l-am prins pe urma, revenind catre casa, tot la Valeni), nu stiam încă de unde vine, si eram cam suparat ca iar gasesc încă o celula noua Orange, la un TA atât de mic, si iar nu stiam unde este. Dar pâna la urma, nu stiu cum exact, mi-am dat seama ca ar putea fi ceva din Dobrotesti, asa ca am tot facut teste între TA-ul lui 59 si lu asta 81 nou, si erau tot timpul la fel, deci concluzia nu a fost greu de tras. Ce nu prea e normal e ca aparent (dar nu am testat însa niciodata încă, ca doar nu stiam pâna acum de ea) nu prind deloc acesta celula 81 (sau 74) prin curte, asta probabil din cauza orientarii antenelor (poate în ambele sensuri ale soselei, si sectorul 3 catre Videle & stuff...). Vom vedea vizual, în câteva zile sper.

Bun, ajung la Valeni, unde astia si-au tras o asa zisa fântanita arteziana în centru, au primarie noua, au refacut trotuarele... si eu continui catre iesirea din Valeni, catre Seaca. Acolo pe câmp ma opresc putin si iar BTS Testez pentru a afla TA-urile. Pe acolo prind si celulele 55 Connex babele, 577 Orange Sinaia/Telecabina 2000, BTS Testez si pe 33 de la Dobrotesti, care saracul de el a ramas « doar » cu 6 TRX-uri, fata de 7 cât avea anul trecut. Apoi ma întorc catre centru, unde vad (la Belvedere-ul ☺ acela de lângă carciuma, în centrul Valeniului) ca acel nou 81 e pe la -65 dBm sau asa ceva... apoi o iau la dreapta, pe ulita aceea care coboara catre Vede si altele, ma opresc pe acel pod peste Vede si iar testez TA-urile, mai dau si peste celula 121 Orange de la Humele (4310 / 24202, peste TA) pentru ca în zona aceea, noul 121 nu se mai aude de el, si peste e8-ul de la Babele (la -90 dBm), alaturi de 55 Babele (-88 dBm) si 119 Cota 2000 (slab, NSPS). Dau si peste un 43 Connex, acel 43 care parca ma intrigase anul trecut (îl prindeam cu TA 60 din curte în gradina lui Ionica, la poarta cu spitalul, right ? Ca si de dimineata am avut un 43 acolo, dar fara LAC/CID)... ei bine acum era depasita limita TA-ului, dar am vazut locatia : **STOLNICI** ! ☺ Lasa-ma sa ghicesc : pe pilonul Orange din Stolnici ? ☺ Doamne, cât *site sharing* !!

OK, ma întorc spre casa, fara a mai monitoriza mare lucru, pentru ca aveam vântul în fata si era cam nasol. *Anyway*, dupa aceasta prima plimbare cu bicileta, am impresia ca cele 15 minute zilnice (de peste 3 luni încoaca) de Velib' la Paris au avut un mare efect, pentru ca acum nu sunt deloc obosit, si am mers cu viteze foarte mari.

Acasa am ajuns în acelasi timp cu Jurnalul National. Mi-am luat harta, compasul, Nokia 6310 pe post de *calculatrice*, si iau sa vedem unde sunt site-urile astea !

- **81 / 74** **Dobrotesti**, aproape sigur
- **113 / 121** ~~**Brebeni**~~. Nu va fi greu de verificat ☺ **Perieti**
- **95** **Mirosi**, nu prea sigur dar asa pare sa fie (si întodeauna Connex = TA-1)
- **0** **Mirosi**, asa se zice în lista oficiala, dar diferenta constanta la TA fata de Connex de 6, deci alta locatie fata de CNX/Orange, sigur (=Surdulesti)
- **E8** ~~**Icoana**~~. Da da, Icoana, se prinde foarte prin zona, si dupa TA-urile poate fi acolo.
Movileni ? Imposibil sa fie la Icoana, este la TA 12 sus la iesirea din Buta spre Serbanesti, iar 11 Icoana este la TA 21 acolo !

Deci cam astea ar fi noutatile. Vor trebui verificate. Măine, daca vremea este buna (si nu este vânt) ma voi duce le Mihaesti, pentru poze. Iar marele voiaj va fi catre Dobrotesti / Balaci / Mirosi-Caldararu / Ungheni, si retur pe la Bârla. Reprezinta multi Km, peste 100 cred, dar mai ales sunt mari portiuni pe drumuri de tara, adica fara astfalt, asta e mai nasol ! Vom vedea cum va fi. Dar trebuie neeaparat sa ma duc pe acolo, pentru ca sunt prea multe noutati pentru a nu fi fotografiate.

OK, pai cam atât. Acum ma dau putin pe Softpedia (sper sa mearga mai bine Net-u decât asaera, ca mergea nasol rau... semnalul este oarecum slab aici pe masuta din camera mea, Dell-u are o linutza, 2 daca îl orientezi spre geam, si poate sa sta si cu 0 linutze...). *Busy* nu parea sa fie aseara, nu am gasit HR pe 121, si nici nu cred ca voi mai gasi, cu cele 12 TRX-uri dedicate Crâmpoiei... dar aseara erau si electiile la primarie (a iesit iar Iulica, PSD-ul), cine stie... Anyway...

Bun, este 22H deja, ce naiba ! Eu am mai scris pe Excel câteva celule noi. Dupa-amieaza m-am dat deci putin pe Net (pe Softpedia, dar nu ma pot Log-a, cred ca nu accepta cookies, nu stiu ce naiba are , ce de la munte am putut posta un mesaj), dar mergea destul de greu. Apoi am iesit cu Fox pâna în sat, dupa ce s-a oprit ploaia (! , da, iar a plouat, dar foarte putin, câteva picături timp de 10 minute). De la pravalie am luat Coca, Twik, RedBull, bere... apoi am dus toate acest bunatati acasa si am plecat la Dl. Ilie... dupa o ora, pe la 6 jumate', ne-am întors acasa si eu am plecat imediat dupa aceea cu bicicleta, catre Buta. Acolo am prins celula 96 cu CID 42005, adica Bârla dar **quadrisectorizat** ! In plus, pe 114 s-a dublat capacitatea, au trecut de la 3 la 6 TRX-uri... si la anu' vom vedea si acolo 1800 Mhz. ☺

Sus pe deal am mai prins si pe 1 de la Colonesti, la TA 63 ! Am prins si pe 4 de la Tatarasti, dar imposibil de a afisa locatia, si în plus am impresia ca este în afara TA-ului acolo la iesirea din Buta catre Serbanesti, pentru ca când cobor de la Iulica catre CAP am TA 63, si reuseste sa se sincronizeze greu (nu i-am retinut Hopping-ul), si tot fara locatie.

Apoi mi-am dat seama ca noul e8 nu poate fi la Icoana, pentru ca acolo sus pe deal este la TA 12, adica foarte aproape, asa ca as zice ca este mai mult pe la Movileni. Vom vedea, voi merge cu bicicleta pâna acolo în zilele urmatoare. Si cam atât pentru acolo, sper ca nu am uitat nimic.

Apoi m-am întors acasa, era 7 jumate', am mai stat putin prin curte, prin vie : am reusit sa prind

si pe 23 din Mihaesti prin vie, si prin gradina lui Ionica, dar nu e deloc usor, si când reusesti oarecum sa-l prinzi ei bine tot în NSPS stai, asta din cauza RAM-ului foarte mic de -101 dBm ; reusesti cu greu sa prinzi si 73-ul Mihaesti, cu TRX-uri cu tot, TA 37. Prin gradina lui Ionica, Zapp-ulica sta sau pe 208 sau pe 244, vechile celule de pe aici, dar cu semnal foarte slab.

Apoi am sunat la 444 pentru aceasi problema cu mesajeria vocala, si astept minim 5 minute înainte de a-mi raspunde cineva, care pâna la urma a rezolvat problema (a dezactivat mesajeria, apoi am reactivat-o eu). Am trecut la masa, dupa aceea am iesit cu radio-ul Sony prin vie pentru a vedea ce mai prind pe FM (Radio 1 din Alexandria, Kissu' din Slatina care merge bine si în casa, si cam tot ce vine de pe Costila si Cozia), multe posturi totusi !

Si gata, am intrat în casa, un pic de Realitatea, si atât. Acum voi scrie într-un SMS pe 6310 ce celule va trebui sa testez mâine spre Mihaesti, pentru ca mâine ma duc sigur pâna acolo, sa fac poze. Sper doar sa nu fie vânt, ca normal nu ar trebui sa ploua. Tot de mâine vine si mesterul în casa, asa ca va fi destul de nasol, va lucra pentru moment în camera cu boilerul si în baie, deci nu prea voi mai putea face nimic în camera lui Billy.

Hai, pa pa. ☺

Marti 17 iunie

Hey, suntem miercuri ! Si este 11 seara, asa ca nu conta pe mine pentru a scrie ceva acum.

De ce aceasta mare întârziere ?

Pentru ca IERI AM FACUT 103KM CU BICICLETA, apoi a fost meciul cu Romania (am pierdut, suntem eliminati), iar ASTAZI AM FOST LA SLATINA, am monitorizat acolo de-am spart, am venit la 5 jumate', am aranjat pozele si s-a facut ora 11.

Mâine va trebui sa eliberez camera, pentru ca se muta cu lucrarile aici ; daca vremea este frumoasa (se poate sa ploua) ma voi duce pâna la Movileni, unde este noul site Cosmote (e8), l-am vazut astazi din drumul spre Slatian, la iesirea din Serbanesti.

Hai, gata, pa ! Ma duc sa ma uit putin la documentatiile operatorilor din RO, este prea târziu sa ma apuc de relatat cele 2 zile la ora aceasta. BTW, este posibil sa ploua la noapte, furtuna oare ? Se vedea un nor negru în departare...

Un ultim mic lucru înainte de a pleca : vezi tu, antenele dualband Orange, ei bine pe ele scrie (nu vezi bine în poza asta) *GSM* într-o parte (probabil pentru reglarea tilt-ului), iar în cealalta parte scrie *DCS / UMTS* !!! Aceste antene par deci sa fie triband, adica la site-urile care sunt echipate cu 2 randuri/sector de antene de acest tip (destul de rare, pentru ca ei au în general o antena din asta utilizata dualband 900/1800, si o cazatura de antena 900 only, ca antenele Orange Harmony DualBand de la Paris, antenele acelea care au ca niste « gauri rotunde » când se învechesc... numai ca în cazul Orange RO sunt singleband 900) ar putea sa utilizeze una 900/1800 iar cealalta sa o cupleze 900/UMTS...

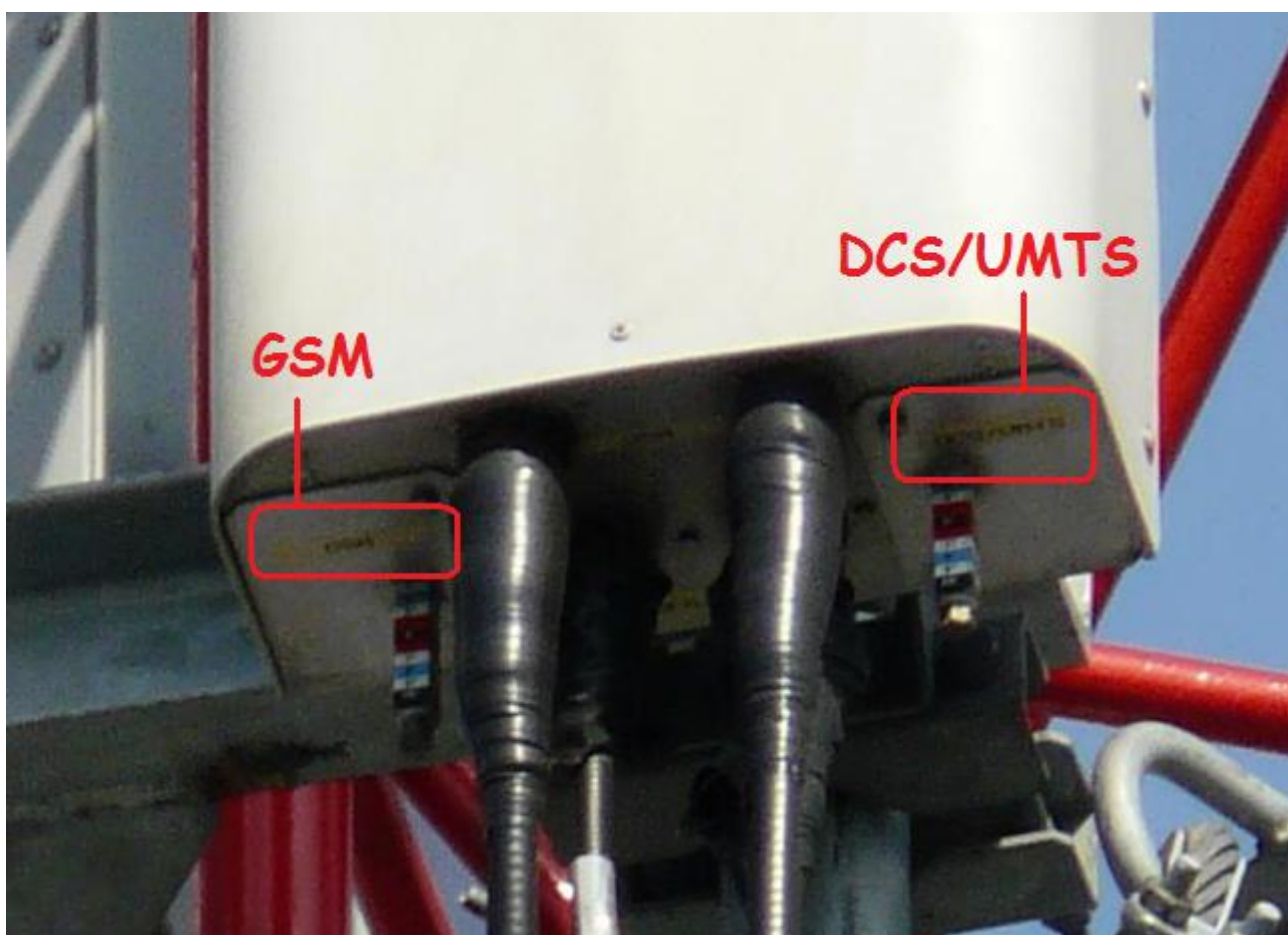

Poate ca la site-ul din poza de mai sus (noul site Orange din Slatina, cel instalat anul trecut, lângă Vama aceea din Slatina, de la Gara spre Zahana...) se va face așa ceva în viitor, pentru ca în acest moment site-ul este 900/1800 only...



Mai ales ca dupa cum vezi în aceasta poza, un rând de feederi care intra în antena dualband se duc într-o cutiuta alba neidentificata... si acolo ramân, pentru ca cutiuta nu este conectata la nimic ! De ce oare nu stiu !

OK, suntem joi, eu tocmai am fost la Movileni cu bicileta pentru a fotografia noul BTS Cosmote de acolo, si acum ma pun pe scris, si am ceva de lucru, pentru ca sunt foarte foarte multe de zis. Deci.

Deci sa ne întoarcem la ziua de marti. M-am sculat de dimineata, pe la 7 jumate' pentru ca trebuia sa vina Ionel, mesterul. Am iesit putin prin vie, si ce vad ? Ionizare !!

La poarta cu spitalul din gradina lui Ionica am prins Scornicestii, atât **51** si **57** Connex (LAC 11157) cât si **103** Orange (LAC 5100) - la nici unul nu am avut vreun TA. Am prins si vechiul meu **13** de la Lunca Corbului, si acel **43** care aparuse anul trecut, si nu afisa nimic pe atunci ; ei bine acum afiseaza, este la Stolnici (tare miroase a *site-sharing*), si am avut TA 60 si un singur TRX. Am dat si peste Stolnicii de la Orange, celula **111** (nu o prinsesem niciodata pâna acum, CID 20172 din LAC 4310, pe când eu nu prineam decât sectorul 1), obisnuitul Orange **69** din Colonesti, dar si mai rarul **e3** Cosmo din Cerbu care vad ca e în LAC 2080.

Si cam atât, pentru ca stiam ca voi pleca la Mihaesti, si nu vroiam sa întârzii. Asa ca manânc, îmi iau cu mine aparatul foto, ceva bani, ochelarii de soare, radioul Samsung si hai odata la drum ! Era aproximativ 9 jumate'. Ajung repede la Valeni, ies pe câmp, unde prima portiune de drum este destul de proasta, zgrunturoasa... dar apoi drumul devine absolut perfect, ca pielea, si mergi cu minim 30Km/h foarte lejer, este absolut genial ! Ajungi la Seaca, unde se termina portiunea de drum nou refacut, si în Seaca ai parte de obisnuitele mari gropi, dar treci repede de ele, iesi pe acel mic câmpulet înainte de Mihaesti, intri în Mihaesti (unde prinzi prin BTS Test si **7**-le de la Izvoarele - TA 44), iesi la Nationala, urci putin în sensul catre Radomiresti/Caracal si ai ajuns la vechiul site bisectorizat Orange (25 noiembrie 2002) de acolo, pe care s-a incrustat anul trecut (sfârșitul lunii septembrie 2007) si Connexul, cu 3 antenutze Kathrein GSM.

Orange are niste vechituri de antene de pe vremea lui pasvante chioru', dar site-ul este interesant conceput, pentru ca practic este un site quadrisectorizat dar cu numai 2 celule emise ! Adica celula **87** este emisa si spre Radomiresti dar si în spatele site-ului (spre Balta Sarata de exemplu), iar celula



73 bate spre Rosiori de Vede dar si spre Nord, spre noi ! Antena de link (Alcatel, right ?) este probabil catre silozul din Radomiresti, si are si un mic spargator de gheata. ☺



ARFCN	Emite spre	LAC	CID	TRX
73	Nord + Est	4800	11905	3 H73, H97, H116
87	Sud + Vest		21905	

Acum Connex-ul. Pe 25/09/2007 când am fost eu cu bicileta pentru a fotografia site-ului, ei bine era tot Orange only (dar erau niste muncitori acolo jos la baza pilonului care lucrau la nu stiam eu înca ce). Pe 30/09/2007, când eram în autobuzul catre Rosiori pentru a pleca înapoi la Bucuresti/Paris, ce vad ? 3 noi antenutze Kathrein albe si frumoase (*offline*), plus o ditamai antena de link !!!

Anul aceste ma întorc, si gasesc site-ul functional, afiseaza locatia Mihaesti, este clasic trisectorizat dar inteligent facut pentru ca nu are nici un sector catre Radomiresti, nefiind nevoie de asa ceva pentru ca 5-ul de acolo de pe siloz își face treaba foarte corect. Sunt deci 3 sectoare, unul care bate catre Rosiori de Vede (ca antenoaia de Link), altul catre noi catre Nord, si ultimul care bate catre Sud (catre Balta Sarata de exemplu). De ce asa antenoaia de link nu stiu exact, poate din cauza distantei ???



ARFCN	Emite spre	LAC	CID	TRX	Diverse
17	Sud	11154	56922	1	RAM -101 dBm
23	Nord		56923	1	BSIC 36 40 / 2 / 45
41	Est		56921	1	RAR 2 - EA C

Când am vazut celula 17 în candidate m-am cam suparat pe ei, ca cum naiba sa bage înca un 17 stiind ca Tutulestii tot pe 17 sunt, dar nu e absolut nici un risc, pentru ca Tutulestii 17 emit spre nord, iar Mihaestii 17 emit spre Sud !

Câteva vorbe despre BA_List-uri, scurte dar aparent bine facute :

- 17 → 3 / 5 / 23 / 41 / 43 - STOP
- 23 → 5 / 7 / 25 / 17 / 41 / 46 - STOP
- 41 → BA_List mai lung... ca doar bate spre Rosiori, o zona mai densa

Bun, dupa ce am fotografiat cât am putut de mult site-ul, m-am dus la masuta aceea de lângă site, care este la câțiva zeci de metri în drum catre Radomiresti, la umbra sub pomi, si am facut câteva BTS Teste, de exemplu 3 si 51 Radomiresti, pentru ca eu vroiam sa rezolv Radomirestii de acolo, nu aveam deloc în plan de a merge pâna la Rado. BTS Testez eu acolo frumos, vad de exemplu ca Orange 107 Titulesti este la TA 28, prind si 43 de la Stolnici, si :

- 75 → 4800 / 22515 la TA 48 - BSIC 31, RAM 106 dBm - H68, H75, H102, H116
- 94 → 4800 / 33405 la TA 41 - BSIC 25, RAM 109 dBm - H80, H84, H94, H108
- 106 → Izvoarele 4800 / 22195 la TA 44 - BSIC 31, RAM 106 dBm - H79, H85, H102, H106

Incet încet încep sa dau si peste celulele de la Radomiresti, de exemplu un anumit 71 cu CID 20205 care începe deja sa ma intrige, pentru ca de când celula asta este pe sectorul 2 ? Apoi marea descoperire : am dat peste celula 121, sectorul... 4 ! Site nou quadrisectorizat, si uite cum un drum pâna acolo devenise obligatoriu !

Bun, plec spre Radomiresti, complet pe neprevazute (normal, de la Mihaesti trebuia sa merg direct la Balta Sarata, ca asa îmi sugerase tatau ☺). Sunt 7 Km distanta, pe drumul national care este desigur de foarte buna calitate. Nu era mai deloc vânt, si circulatia era mica (foarte putine TIR-uri, de exemplu)asa ca am ajuns destul de repede, fara prea mare oboseala, si cu viteza maricica. Ajung în centrul Radomiresti-ului, si întâi ma duc sa pozez site-ul Cosmote, facând la dreapta pe lângă blocurile acelea darapanate, pe ulita aceea care acum este nou astfaltata (complet alta viata !).

Nimic nou sub soare... Tot 3 sectoare cu Kathrein-uri 900Mhz, tot 3 antenutze de link (oare si una catre Titulesti ?? Cea cu sageata rosie poate, este singura care bate într-o directie care seamana cu zona noastra).



ARFCN	Emite spre	LAC	CID	TRX	Diverse
e3	Est	2030	31417	SFH	RAM -111 dBm
e9	Nord		31419		BSIC 37 40 / 4 / 22
e14	Vest		31418		RAR 4 MB2 all

Nimic nou. e3 spre Mihaesti, e9 spre noi, e14 spre Draganesti.

OK then. Plec spre siloz, ajung înapoi în centru, iar la statuia aceea (e vreo statuie acolo ? posibil, oricum, la barul acela din centru, unde este o intersectie) o iau la dreapta si ma bag pe drumurile secundare din Rado, care sunt totusi asfaltate.

Ajung la siloz, însa nu intru, continui drept în fata, trec peste calea ferata si fac imediat la dreapta, pe drumul acela foarte prost care merge de-a lungul sinei si lungeste silozul. Si ma pun sever pe fotografiat, ca sunt atâtea antene sus acolo ca e greu de înteles ce merge si cum. Stai sa analizez acum mai amanuntit pozele, ca sa stiu ce sa scriu...

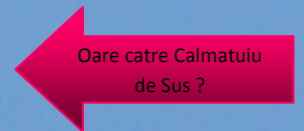

Acesta este lateralul spre Caracal, spre Vest. Connex-ul are Kathrein-ul lui vechi, Orange-ul are antenutza aceea fina care este semnalata cu sageata (plina) roz, însa de anul trecut deja am vazut ca exista si acele antene singleband 900, care credeam anul trecut ca sunt ale Zapp-ului dar acum, cu zoom-ul de 18x, îmi dau seama ca sunt clasicele antene Orange. Ei emit deci în diversitate spatia.

NOU
(fata de 09/2007)





Zapp™

Iata si lateralul spre Sud (perpendicular cu calea ferata).
Vechiul sector Connex cu Kathrein, si iar o antena Orange de
tip mai nou, care era deja prezenta în septembrie 2007.

Tot aici vedem si antenele Zapp... adica asa acred eu : dupa
mine, Zapp-ul are acele 2 antene omnidirectionale, mai ales ca
între ele gasesti acel beculet alb (stiu ca nu e un beculet, dar
asa îi zic eu) care este tipic pentru Zapp. Chiar acum am vazut
o remarca de anul trecut : celula 008 se
prinde si când vii dinspre
Draganesti/Caracal, si când te duci spre
Mihaesti... deci peste tot... adica o
singura celula este emisa de pe siloz...
deci omni ! Foarte simplu !

NOU

(fata de 09/2007)



orange™





Zapp™

Lateralul spre Est, adica spre Mihaesti. Connex tot cu un sector Kathrein, însa Orange-ul a facut o modificare fata de anul trecut : ei nu aveau pe acest sector decât antena aceea subtire (din dreapta) si super antica ; ei bine, acum i-au pus si un mic ajutor, adica o antenutza din aceea mai noua (stânga).



orange™



NOU





Tata si ultimul lateral, spre Nord (spre noi).



Hai ca acum am înțeles bine ! ☺ De fapt, ma jena Zapp-ul, dar din momentul în care am vazut ca o singura celula este emisa de pe siloz, am înțeles imediat ca omni-urile acelea sunt ale lor. Asa ca site-ul acesta nu este chiar atât de complicat (bine, nu vorbesc de antenele de link) cum mi se parea anul trecut. Dar anul trecut eram jenat si de faptul ca chiar daca înțelesesem Connex-ul, nu stiam ca acele antene sunt ale Orange-ului pentru ca în Netmonitor eu tot doar 2 celule vedeam, deci pentru mine tot doar un site bisectorizat era. Acum 2 posibilitati : ori antenele erau montate dar inactive (foarte probabil), ori faceau ceva ca la Mihaesti, adica emiteau 2 celule în 4 directii diferite (foarte putin probabil). Anway, hai sa vedem si de ce celule este vorba.

Orange emite deci, de acum, 4 celule, si nu doar 2 (105 / 115) ca anul trecut. Site-ul este activ din 23 decembrie 1997, adica cu muuult timp înainte de ce îmi spusese desteptul acela de la Relatii cu Clientii (când sunasem eu în 2001, baietzandrul care mi-a raspuns îmi zicea ca se va da un site nou în folosinta la Radomiresti în luna octombrie).



ARFCN	Emite spre	LAC	CID	TRX	Diverse
71	Sud	4800	20205	3 H67, H71, H74	RAM -106 dBm
105	Est		10205	3 [+1] H64, H105, H111	
115	Vest		30205	3 [+1] H85, H115, H119	RAM -109 dBm
121	Nord		40205	3 H77, H121, H123	

Celula 115 nu mai este sectorul 2, ci acum este sectorul 3 (poate ca : sectorul 1 a ramas 105 care emite în aceasi directie, s-a introdus un nou sector catre Sud si trebuia sa fie sectroul 2 deci au schimbat sectorul lui 115 care initial era 2 si l-au bagat pe acea celula care emite spre Sud, sectorul 3 care sa emita spre Vest a devenit deci 115, si ultimul sector este 4 care emite spre Nord).

In plus, au profitat de aceste schimbari pentru a mai adauga câte un TRX la 105 si 115.



vodafone

ARFCN	Emite spre	LAC	CID	TRX	Diverse
3	Sud	11154	13743	4 3, H19, H24, H34	RAM -109 dBm
5	Est		13741	3 5, H13, H48	
46	Nord		13744	4 46, H11, H37, H39	RAR 4 EA C
51	Vest		13742	3 51, H21, H59	

Pâna în vara 2006, aici în Crâmpoia prindeam lejer celula 3. In vara 2006 a aparut celula 46 (sectorul 4) si niciodata nu am mai revazut 3-ul. Ce s-a întâmplat ? Dupa mine, daca analizam : sectorul 5 a emis întotdeauna catre Est, catre Mihaesti ; sectorul 51 probabil ca emite catre Draganesti, catre Vest ; sectorul 3 emitea catre Nord, cel putin asa cred eu (nu -sa schimbat niciun CID odata cu venirea lui 46), iar în momentul în care Connex-ul a decis sa quadrisectorizeze site-ul, probabil ca au adaugat sectorul catre Sud (cel care nu este pe pilonasul acela, este pe o structura matelica separata), si au mutat 3-ul catre Sud (de aceea nu îl mai prind de nici un fel), introducând 46-le în locul lui, catre Nord ; Connex-ul nu a mai respectat vreo logica la CID-uri, adica nu au schimbat sectoarele ca la Orange odata cu modificarea directiilor de emisie. Eu asa vad situatia...

Hai ca am facut o analiza buna. ☺ Oricum, mai sunt si muuuulte alte poze, din toate unghiurile posibile. De remarcat ca anul acesta nu am putut fotografia din interiorul curtii silozului, pentru ca în momentul în care am intrat acolo, nenea de la poarta m-a întrebat ce vreau, am zis ca fac poze, si a zis sa astept sa sune la seful lui, apoi m-a trimis sa vorbesc cu seful silozului... m-am dus la el acolo (din pacate nu am fost deloc atent daca mai exista acel shelter enorm cu sigla *Dialog* pe el !), si ala îmi zice ca nu am voie sa fotografiez nimic acolo, ca e privat, si daca vreau pot sa fac poze de afara (mi-a si indicat foarte exact de unde sa fac pozele, sa ma duc pe lângă calea ferata, apoi în partea celalalta ca e o ulita care o ia pe lângă siloz... lol !). Plec înapoi spre DN, o iau întradevar pe prima ulita la stânga, care face repede un cot la dreapta, continui pe ea, apoi ajungi printre niste mari balarii si iesi la limita satului, întradevar pe partea laterala (Nord) a silozului.

De acolo o iau pe o alta ulita, ies la drumul astfaltat, apoi ies la drumul National, de la barul acela iau o apa minerala, apoi hai înapoi spre Mihaesti. Remarc doar ca printr-un BTS Test (efectuat probabil mai devreme, la BTS-ul Cosmote), 75-ul acela este la TA 42...

Când te duci spre Mihaesti, esti pe 5 Connex sau pe 105 Orange, iar Cosmo sta pe e3.

In afara de faptul ca mi-au cazut ochelarii de soare în timpul mersului si ca s-au zgâriat (la 30 Km/h e poate si putin normal), cei 7 Km au trecut fara nicio problema. Odata ajuns la Mihaesti, mai fac câteva poze cu site-ul Orange/CNX (de pe ulita aceea de pe lateralul site-ului), cobor înapoi în centru, si ma îndrept direct catre Balta Sarata, ca de acolo mai sunt vreo 14 Km.

In prima parte a drumului spre **Balta Sarata** stai pe 73 la Orange (si nu pe 87 asa cum te puteai astepta), iar la Connex stai *tranquille* pe 17 (asta e mai logic)... pe Cosmo stai pe e12... mai ai înca 11 Km pâna la Balta. Destul de repede ajungi sus pe un deal, unde vezi foarte frumos valea, si ai pe stânga niste ruine de CAP sau ce naiba o fi fost ; acolo pe Orange stai pe 85 din Rosiori - TA 25 (si ai celula 633 din Rosiori, Barred, ai prins-o si la Vede...), iar printr-un BTS Test bine gândit ai pe noul 81 Dobrotesti la TA 39 (33-ul fiind la TA 40)

Prin zona aceea, Orange prefera însa parca mai mult sa stea pe 105 de la Radomiresti. Si câteva BTS Testuri :

- 59 → Segarcea Vale - 11154 / 56093 - RAM 101 dBm, EA C, 40/2/45, R2, Bsic 35
TA 53 - 1 TRX
- 75 → 4800 / 22515 la TA 40 - BSIC 31, RAM 106 dBm - H68, H75, H102, H116
Da, stiu, m-am *acharnat* pe aceasta celula...

Acum mica paranteza : per total, în prima parte a drumului (pentru ca oricum, dupa aceea Orange-ul dispare), este o mare batalie între 87 si 73, 73-ul intrând în unele locuri fara rost (adica se prinde mai prost decât 87 dar tot sta selectionat) ; daca esti mai sus pe dealuri atunci poate prefera celula 85 din Rosiori, si în celelate situatii mai poti conta si pe 105, dar mai rar totusi este by-default ; BA_List-urile lui 73 / 87 / 105 includ reciproc aceste 3 celule.

Dupa aceea , situatia se mai complica. La Connex, în afara de 17 care mai ramâne ceva timp cu semnal OK, totul se codeaza, la limita ai mai avea 5-ul sau 41, dar foarte greu. Pe Cosmote stai pe e12 Mihaesti, mai ai pe e7 dar mai slab, si prin BTS Test poti ajunge pe e21 Titulesti, însa nu am reusit sa-l decoderez corect pentru a-i vedea TA-ul.

Dupa aceea este o portiune unde Cosmote îi manâncă pe toti (este singurul prezent), sta pe e12, semnalul scade... apoi sare dintr-o data pe un e2 cu semnal absolut full... suspans... sun la * ca sa vad TA-ul... TA 5 !! Wooow !!! Ei uite ca nu am venit degeaba (dpdv Netmonitoring, desigur) în zona aceasta, o sa dau peste un nou BTS Cosmo ! In una din vaile acelea frumoase (acolo unde sunt plopi sau ce or fi pe lateral stânga al soselei, este umbra si frumos, este o vale mica) mai revine si Connex-ul pe 17 cu 3, 5 si 41 decodate, Orange-ul pe 87 dar foarte foarte slab, si acolo prinzi si BG03, adica Vivatel !!

Pâna la urma vad si noul BTS Cosmote, în comuna Calmatuiu de Sus, adica ultima comuna înainte de Balta Sarata. Cum este undeva sus deasupra satului, decid ca ma voi duce la el dupa aceea, înainte sa ajung si eu la Balta, sa mai beau si eu ceva, ca era 1 jumate' probabil si începuse sa-mi cam fie sete, si soarele batea din ce în ce mai tare. Ajung eu la Balta, acolo sus la intrare, la ServoPec (benzina) : acolo ai semnal de la toti cei 3 operatori GSM, stai pe 3 dar mai ai si pe 5 / 17 / 41 decodate ; Orange sta pe 71 de la TA 27, dar mai ai si pe 105, si pe 87, si pe nu mai stiu care decodat.

Cobor în Balta, continui pâna jos de tot la iesirea din sat, la peisajul acela frumos, pe care îl voi numi în continuare « Belvedere » :

- **46** → MTEL - 6500 / 36368 - RAM III dBm, B11, RAR 2, 0/0/0, EA C, 50/5/18
Alte celule : 32 / 38 / 40 / 52 / 67 / 38...
- **32** → MTEL - 6500 / 36370 - RAM III dBm, B15, RAR 2, 0/0/0, EA C, 50/5/18
- **11** → VIVATEL - 5100 / 52431 - RAM III dBm, RAR 4, EA C 2Ter MB3, 40/4/22
Alte celule : 2 / 9 / 13 / 14 / 17 / 25...

Semnalul Vivatel este este clar mai puternic decât cel MTEL, si mai puternic decât Connex chiar. Connex-l sta foarte prost acolo.

- **17** → « Slobozia Mandra » TA 28 - 1154 / 56103 - RAM 101 dBm, RAR 4, EA C, B32, 40/2/45
- **e18** → Mandra TA 28 - 2030 / 33979 - RAM III dBm, SFH, MB2, 40/4/22
- **515** → Salcia - 7020 / 34763 - RAM 87 dBm / CRO 44, MB2, 40/4/22
- **e5** → Salcia TA 22 - 7020 / 34769 - RAM III dBm, B58, MB2,

La Belvedere acolo ai pe Orange decodat 87 / 71 / 75 / 105, amicul meu 75 fiind la TA 27 cu 97 dBm, iar 71 Radomiresti având 99 dBm.

Ca mica concluzie : când te duci spre releul Cosmo stai pe e2, iar când treci de el treci pe e11 ; la Balta stai pe e11, la TA 5. Cosmote este singura retea care acopera full acolo, de foarte departe, indoor sunt foarte sigur singurii prezenti, pentru ca outdoor sunt singurii prezenti. ☺ Connex-ul se prinde foarte foarte greu, chiar la Belvedere-ul acela cum îi zic eu, iar Orange-ul se prinde ceva mai usor la Belvedere dar prin sat cam deloc.

Revin apoi în sat, fac câteva poze cu casa veche lu' Maia Ula... cu scoala, cu Biserica Adventista... apoi ma opresc la vechiul "magazin universal" din sat de unde am luat în sfârșit o Fanta si (inspirat) un croasant cu ciocolata ; BTW, smecherasii astia vindeau cartele SIM Cosmote, si cartele valorice... au si de ce, Cosmote fiind de foarte departe singurul operator din zona. In timp ce-mi mâncam croasantul în afara alimentarei, mai BTS Testez putin, si vad ca am tot am semnal Vivatel (tot aceasi celula 11 !) : acolo ai numai semnal Cosmote, si Vivatel deci !

OK, încep returul spre casa. Aveam însa de fotografiat noul BTS Cosmo din Calmatuiu de Sus. Ajung la Calmatuiu (prima comuna dupa Balta, acolo unde este intersectia aceea, când faci la stânga pentru a ajunge la Balta, si nu cumva la dreapta ☺, right ?).

Raspuns de pe Softpedia : acest tip de structura a fost conceput de Ericsson ca solutie temporara, cu instalare/dezinstalare rapida. Instalarea rapida e data de faptul ca nu are fundatie. Dupa cum se vede, la Cosmote se folosesc pe post de structuri permanente. Exista cel putin trei tipuri : asta din poza, unul cu pilon zabrelit care nu este montat pe shelter ci alaturi si unul cu pilon compact, dintr-un soi de structura "I", montata tot asa pe sol, alaturi de shelter. La ceilalti operatori nu am vazut decat unul asemanator, undeva pe Vale Prahovei, parca undeva mai sus de Campina, pe partea dreapta, deasupra drumului spre Brasov. Au dezavantajul ca periodic trebuie tensionate cablurile pentru a asigura verticalitatea suportului si implicit tiltul antenelor si alinierea link-urilor.

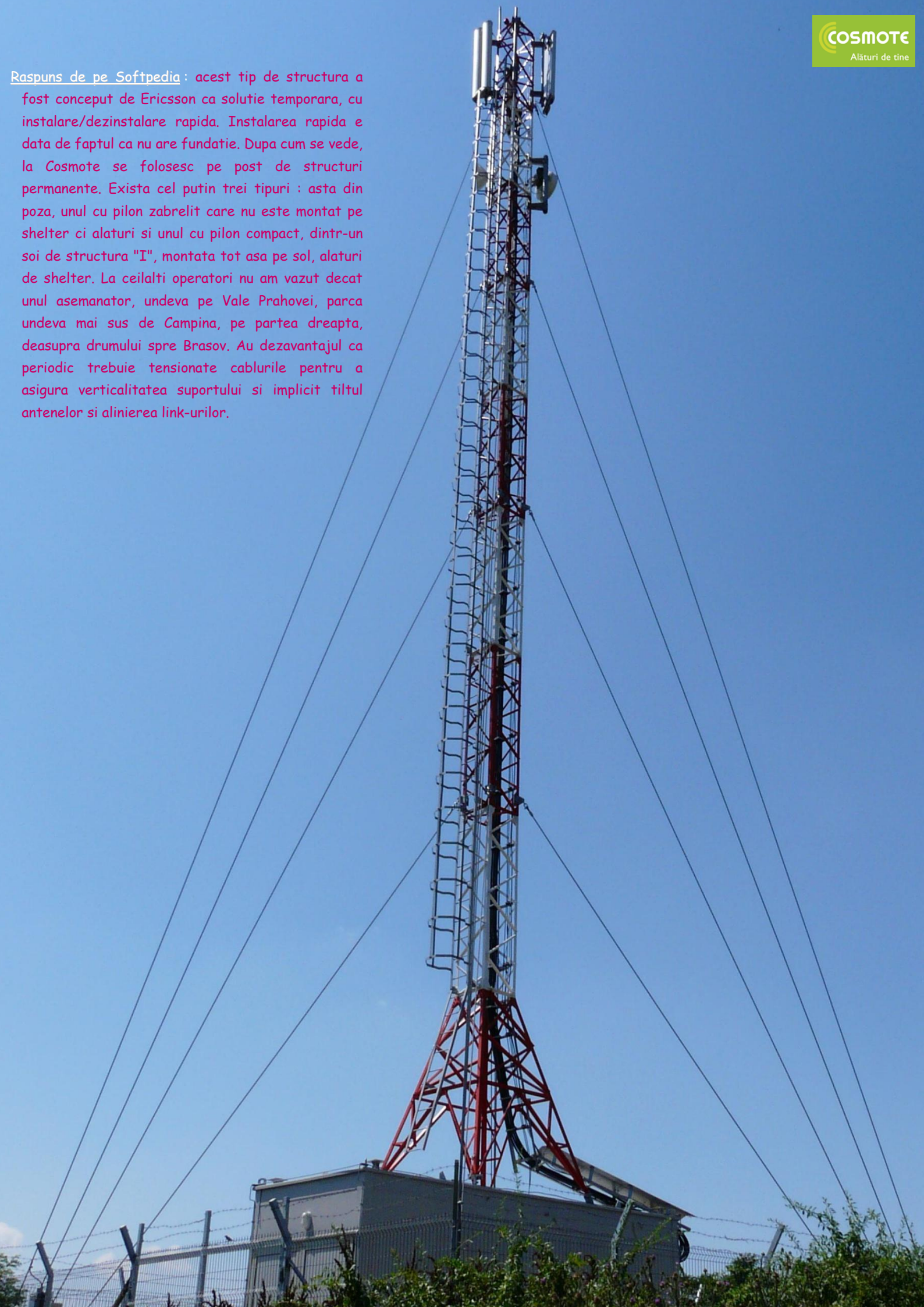

ARFCN	Emite spre	LAC	CID	TRX	Diverse
e2	Mihaesti...	2030	35097	SFH	MB 2 BSIC 12
e11	Spre Balta...		35098		
e19			35099		

Site atipic, ca forma. Este un site din ala semi-mobil (*adica pun asa ceva, si dupa ceva timp când gasesc un loc mai bun pun un site definitiv*), parca as aîmi zicea **Sorrente**... Oricum, asta pare definitiv, dar nu asta conteaza... Sectoarele care acopera drumul catre Mihaesti apoi cel catre Balta au antene duble, ultimul sector având o antena simpla. Important : nu este nou, adica nu etse de anul acesta, pentru ca în vara 2007 îl prinsesem deja !

Cu chiu cu vai ma întorc la Mihaesti. Greu greu, ca era soare puternic, foarte cald, si ca sa complice totul începuse si vântul. Asa ca returul a fost greu. In fine, ajung la **Mihaesti**, si ma duc catre BTS-ul Cosmote. Nu cred sa fie ceva nou la el, tot asa plin de link-uri este...

ARFCN	LAC	CID	Diverse
e7	2030	31407	MB 2 BSIC 7
e12		31408	
e23		31409	2Ter 0



De-acolo am plecat înapoi spre casa. Înainte de a ataca câmpul am stat puțin la un chiosc din Mihaești, am baut încă o Fanta gheata, apoi am plecat spre Seaca, unde iar am mai baut o Fanta. Apoi haide odata acasa, ca era 5 seara deja. Pe câmp, principala problema a fost cu soarele, care deja ma arsese pe mâini, asa ca erau deja bine rosii, si ma usturau daca le atingeam. Si acei Km pe care urmam sa-i fac pe câmp nu aranjau situatia. Asa ca chiar daca am ajuns cu bine acasa, vaide mâinile mele, care si acum sunt rosii si umflate, mai ales mâna stânga.

Eram destul de obosit când am ajuns acasa. Dar facusem **103,8 KM IN TOTAL** !

Dupa o mica spalare pe cap în lighean (ca auzisem ca sunt sanse de a pleca la Slatina a doua zi, si nu puteam sa ma duc asa), mi-am scos Dell-ul afara (ca si acum) si m-am pus la aranjat pozele. Apoi am mâncat, am luat un Efferalgan preventiv, si m-am uitat cum a pierdut România 2-0 cu Olanda si a fost si eliminata (pentru ca a câstigat si Italia 2/0 cu Franta - si ei eliminati si pe ultimul loc cu doar un punct !). Apoi cred ca am adormit instantaneu.

Miercuri 18 iunie

Suntem tot joi, dar hai sa relatam si aceasta zi. Adica nu stiu daca vom relata prea mult, pentru ca mai ales voi pune pe Excel celulele din Slatina, si cam atât.

Dar stai puțin, ca dimineata a fost ionizat. Deci ma scol eu din pat la ora 7, ca din pacate dormisem prost noaptea precedenta (probabil prea obosit) si eram treaz de la 6 jumate'. Prin vie, tot acolo jos la poarta lui Ionica cu spitalul, prind ceva celule interesante, ca de exemplu 55-ul din Mozaceni, o celula 33 din LAC 11157 cu CID 55491 (nu sunt deloc sigur de acesta celule defapt), o celula a unui nou BTS din Reda (cell 32 - 11154 / 23821 prins complet la întâmplare în mijlocul viii), 33-ul din Cungrea... si chiar si o celula Vivatel !

- 3 → Vivatel - 6100 / 60321 - RAM III dBm, B35, RAR 4, EA C MB3, 40/4/22

Revin în casa, manânc rapid iar la ora 8 fara 10 plec în centru pentru a ma întâlni cu Fox, care se dusesse sa vada cu chex-uri trec... ei uite ca nu, de data aceasta era sa merg la Slatina cu o Dacie, eu în fata, si 3 fete în spate. M-am dat si eu mare pe acolo ca vorbesc franceza la telefon... anyway... ☺ la iesirea din Serbanesti am vazut frumosul BTS Cosmote e8, care era deci în Movileni (avusem dreptate), apoi vad ca se lucreaza din plin la refacerea drumului catre Slatina si probabil ca în câteva zile vor ajunge cu lucrarile în Serbanesti. Nu am monitorizat

Însa nimic mai mult. Dar mare noutate : **ORANGE A INSTALAT UN BTS QUADRISECTORIZAT LA BREBENI !!** Da da, nu este vorba de acea noua celula 121, ci de un alt BTS, care se vede dupa sosea, si daca totul merge bine, mâine ma duc sa-i fac o vizita.

Ajungem la Slatina, vad un ditamai pilon în stânga la ceva distanta de Galenus (RDS desigur), cobor la Steaua (asa zic astia la Galenus), ma ocup mai întâi de site-ul Connex/Zapp de la Unitatea Militara, apoi ma duc la noul site Orange de la Vama din Slatina (sau oricum, este prin zona aceea, dupa gara spre Zahana) care este 900/1800 only, apoi ma întorc la gara si fac la dreapta spre centru, ma ocup de site-ul RDS, ma duc la Orange Shop (unde vad ca micro-ul lor 1800 din interior este defapt si cu 3G !!) sa iau un SIM PrePay si unul Music, ma duc în fata la Zapp sa iau ceva documentatie si sa întreb daca au baterii de schimb pentru Hyundai-ul meu, apoi trec pe la Vodafone pentru a cumpara 2 cartele valorice si un SIM (mare greseala, am confundat cifrele si crezând ca fac o mare afacere ca am gasit un SIM din 2008 m-am ales cu unul din august 2007 ☺), apoi m-am asezat pe o banca din parculutul acela înainte de centru (în plin soare din pacate) si am monitorizat Orange-ul (575 de la A.I.Cuza NU mai este Barred !!), Connex-ul si Cosmote-ul de pe A.I.Cuza, apoi am plecat la fotografiat acele site-uri, de prin toate unghiurile adica trecând si prin spatele blocurilor. De pe bulevard am mai cautat în mai multe magazine Voda niste SIM-uri mai noi, dar toate erau din octombrie 2007 ; am fost si am cumparat un SIM Cosmote de 5€, si am intrat apoi la farmacia SensiBlu pentru a cumpara niste crema solara si o lotiune de dat dupa arsuri solare (a costat incredibilul prôt de 1 milion în total... dar domnisoara de acolo a fost foarte *charmante* ☺).

Dupa ce am terminat m-am oprit în piateta aceea de la Posta/Romtelecom, cu fântana arteziana, si am monitorizat Cosmote-ul si Connex-ul de la Independentei (Oltul), apoi am fost si am facut fotografiile. Am intrat în Oltul pentru a cumpara o cartela valorica Cosmo de 10€, apoi am plecat catre site-ul Orange de la Romstal, l-am monitorizat de acolo din apropiere din fata hotelului Parc... când am dat peste o noua celula, adica mai multe, cu un CID nou (x1135), la TA 0 ! Nu aveam absolut nici o idee de unde vine, dar când sa cobor catre Romstal, ce vad în departare dupa Oltul ? Un pilon mare si frumos ! Fuck you, uite-l ! Ma duc pâna acolo (în fata liceului Minulescu, acolo este) dar dau peste un site RDS, pentru ca acolo este sediul lor si si-au tras desigur un NodeB. Fotografiez amuzat feederi care se plimba prin aer între pilon si un geam al cladirii (retea de amatori... sau cum se zice pe Softpedia, retea *low-cost* !). Plec înapoi, cobor catre centrul vechi în cautarea noului site Orange, dar nimic pe acolo, si când sa urc înapoi catre Romstal, vad foarte în departare în vale niste punctulete albe... adica niste antene RDS pe o vechitura de structura metalica, asa cum le place lor. Ma duc deci pâna acolo, adica pe lângă colegiul national Radu Greceanu, într-un cartier de 3 Lei, numai tigani si derapanaturi de pe vremea glorioasa a comunismului, îmi fac pozele si monitorizez site-ului, apoi ma duc în sfârșit catre Romstal, fotografiez, si urc catre Zahana, puțin suparat ca tot nu am gasit noul site Orange. In drum spre Zahana dau iar peste un site Digi (strada Crisan, foarte aproape de site-ul Orange de la Zahana)... si mai ales fata în fata cu noul site Orange pe care în sfârșit l-am gasit ! Este la intersectia Crisan/Cornisei, adica în fata RDS-ului si lângă Cosmote-ul de pe Cornisei. Ma sprijin acolo de un gard si monitoriez Cosmote-ul, Connex-ul si Orange-ul - toate 3 de pe Cornisei, apoi ma duc la poze cu Connexul (pe acolo pe la OMV prind un e11 Plesoiu - TA 21 - 2040/31657), ma întorc pentru Cosmote si pentru Orange (care e cam greu de fotografiat, ca nu se vede prea bine din strada, si pentru fotografii bune

trebuie sa te duci în spatele blocului !); acest nou site Orange are câte 3 antene/sector, una din ele fiind 3G dar nici una nu era înca conectata - sunt doar montate si stât.

De acolo continui putin pâna la Zahana, monitorizez si fotografiez Orange-ul, apoi ma întorc spre centru si dupa aceea spre Galenus, monitorizând din statiile de autobuz (ca au banci) site-urile Orange si Cosmote. Ajung la Galenus, fotografiez site-urile, si ma duc pentru sfârșit în cautarea noului pilon RDS : de la Galenus de acolo o iei spre dreapta (dreapta site-ului Cosmote), în cartierul acela care pare sa se construieasca aum, pentru ca totul este nou pe acolo ! Merg, merg, merg, nu gasesc nimic, merge, merg, vad ca schimb celula si trec pe vecina... deci am depasit site-ul... ridic si eu ochii din telefon, si eram nas în nas cu pilonul ! Fotografiez, ma întorc la Galenus, ma duc în statia de microbuz unde era deja unul parcat, astept acolo înăuntru vreun' sfert de ora de îmi curge apa de pe mine, apoi plecam catre Zahana pentru a mai lua pasageri, ne întoarcem la Galenus sa mai luam câteva persoane si hai la drum !

La iesirea din Slatina poti sta pe **PRISEACA**... care dupa cum probabil uitasei, deja de asta-iarna stiai ca nu mai este omnidirectional (ai prins celula 120 - 15305 la Sinaia sus pe munte, si remarcasei deja ca RAM-ul fusese schimbat de la 106 la 109 dBm si ca i-au scos 2Ter-ul) ci **a fost sectorizat** ! Asa ca acum stai pe celula :

- **113** → **4820** / 25305 - BSIC 28, RAM 109 dBm, fara 2Ter - **H71, H81, H86, H113**

Ajungem în **Brebeni**, care acum este acoperit full de Orange, si probabil binisor si de Cosmote. Site-ul Orange este quadrisectorizat, l-am monitorizat deja asa ca mâine voi fi *tranquille*... ☺

ARFCN	Emite spre	LAC	CID	TRX	Diverse
73	Nord-Est	4820	12915	4 H68, H73, H91, H111	RAM 109 dBm BSIC 22 EA
88	Est		22915	2 H86, H88	
95	Vest		42915	3 H77, H95, H97	
119	Sud-vest		32915	3 H79, H119, H121	

Remarc ca în departare (bine, stiam deja) se mai vede un pilon, adica **e14**-le Cosmote, LAC 2030 cu CID 34637, adica mai bine zis Coteana. Cum nu pare sa fie prea departe de Brebeni, probabil ca voi ajunge si pe acolo mâine.

Pe câmpul de după Brebeni, trag un BTS Test pe 121 și ajung pe Radomirești, la TA 44 !
Pe Connex testez 21 Priseaca, LAC 11150 - CID 50242, care tot un sigur TRX are și afișează « Slatina ».

La intrarea în Greci, la padurea aceea, vad în departare pe dreapta la limita unei păduri ceva care seamănă a pilon GSM... trag BTS Test pe 121 și este la TA 17... iar după ieșirea din Greci tot la TA 17... este sigur un pilon în padurea aceea (Izvoarele) însă mica problemă, nu știu cum naiba vine asta : la BTS-ul Cosmote din Movileni, 121 tot la TA 17 este ! Ce naiba ? Trebuie să am uit pe harta diseară ! La intrarea în Serbanesti, su pe câmp, este la TA 22.

Ajungem acasă, era 5 și ceva, eu iar mă pun la Dell afară și stau până seara la 8 pentru a aranja pozele. Prind seara la WC o celulă Cosmote : e12 - 2040 / 30398 la TA 58 (dar o aveam deja). Mâncam, mai scriu puțin și mă culc. Se vede că acum nu mai am deloc chef de scris, că de la ora 11 stau la ordinator (acum este 7 jumate').

Joi 19 iunie

Astăzi lenevesc în pat până la 8 fără ceva, mă scol și mă duc prin vie însă absolut nimic interesant. Revin la masă, și profit de cerul semi-înnorat de afară pentru a pleca repede cu bicicleta, până nu iese soarele din nou.

Am plecat deci spre **MOVILENI**, cu desaga în spate, pentru că îmi luasem cu mine crema anti-solară și un tricou cu mâneca lungă. Movilenii sunt foarte aproape, adică ajungi la Serbanesti, treci de centru și o iei pe drumul către Potcoava, ieși din Serbanesti, treci prin pădurea aceea (pădurea haiducilor parca) și ajungi în Movileni. Da, deja ! A fost cool drumul !

De acolo trebuie să mergi puțin prin sat, și să o iei pe prima uliță la stânga. Mergi pe acolo, pe un drum de 2 bani, ajungi la o apita mică și treci acel pod prapadit, apoi trebuie să urci direct pe arătură, nu are rost să urmezi drumul. O iei direct pe iarba, destul de abrupt, și ajungi imediat la BTS. BTS care pare nou, pentru că iarba nu a rasarit încă pe sub pietre, și totul este foarte curat. Muncitorii au lucrat frumos, nu au lasat deloc deseuri.

BTS-ul este unul clasic, bi-sectorizat : sectorul **e8** (CID 34668) catre noi are o antena Kathrein dubla si un link Alcatel (oare catre Titulesti), iar sectorul catre Movileni (**e23** - CID 34669) este compus din 2 antene Kathrein, si nu are 2Ter activ.

Cam atât. Am stat acolo peste 15 minute, si am facut multe poze. Apoi m-am întors rapid spre casa, si de 12 ore scriu aproape non-stop la PC. Gata, am terminat, dar sunt mort.

Ma ustura si ochii, dar asta e mai mult din cauza mirosului de vopsea (da, seara asta trebuie sa dorm în camera lu' Billy, izolat, fara usi si cu miros de vopsea... God, ce m-am speriat, tocmai s-a ciocnit un bazaune enooorm de geam, si cum nici perdele nu am). Of, sper sa dorm bine, ca mâine trebuie sa ma duc la Dobrotesti si restul. Da, nu ma mai duc la Brebeni / Izvoarele, cel putin nu mâine, este mai important celalalt traseu. Asa ca mâine, daca nu este vânt, voi avea mult de mers. Sper ca totul sa fie bine. Hai, pa pa! Ma duc sa ma uit putin pe harta.

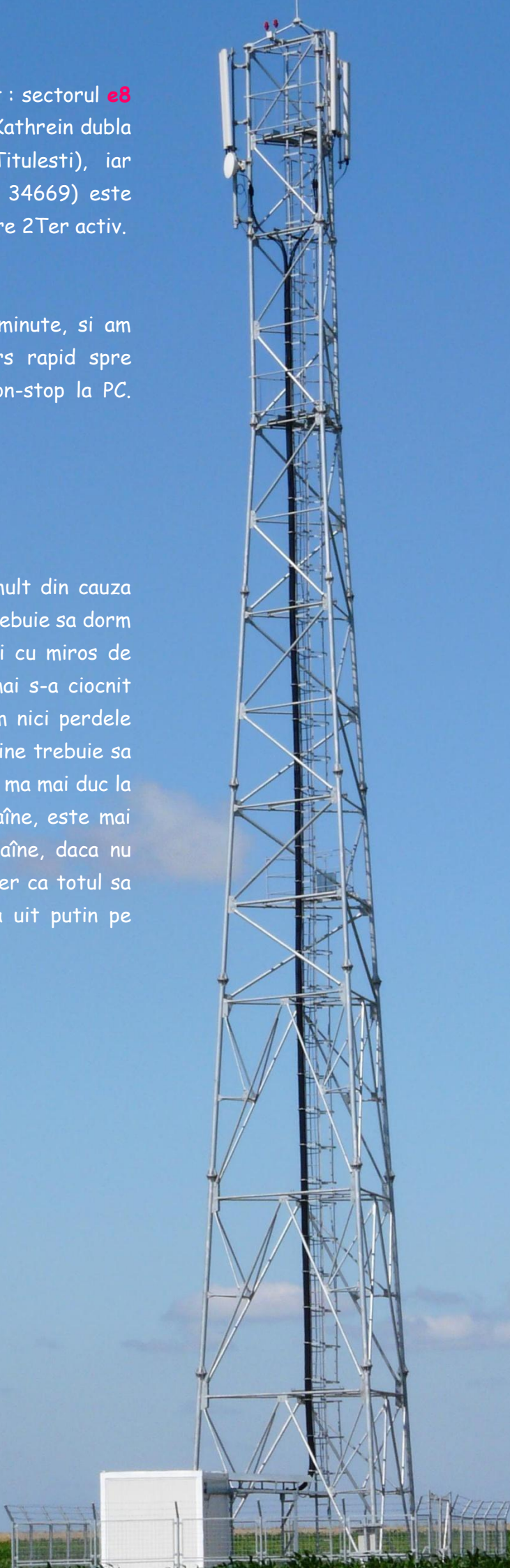

Vineri 20 iunie

I did it ! Am fost la Dobrotesti / Balaci / Mirosi / Bârla ! 320 de poze + monitoring.

85 Km !

Acum este 22H, dar ia hai sa relatam ce s-a întâmplat astzai. Ma trezesc deci la 7 fix, stau în pat pâna pe la 7 jumate', apoi ma scol si nici nu ies prin curte, ci o presez pe mamau sa trecem la masa. Mâncam, prepar desaga (pardon, ca era deja gata de aseara), si la 8H10 plecam de acasa. Ma duc la Veleni, apoi de acolo o iei la stânga catre Vede (dupa coborârea aceea mare, urci si o iei la stânga înainte de a ajunge în centru, si cobori spre Vede), treci podul acela mic, apoi dreapta, si o tii tot drept vreo maxim 10 Km, pe câmp. Drumul este destul de prost la început, dar se amelioreaza dupa aceea ; treci pe lângă o padure, mai mergi putin... si ajungi în Merisani, unde, miracol, dai peste sosea astfaltata ! Continui pe acolo pe sosea, si peste putin timp iesi la Drumul national Rosiori - Pitesti ! A fost chiar mai scurt decât credeam, si nu a fost mai deloc obositor, soare nu era, racoare, si de acasa pâna la DN am facut aproximativ o ora ! Da, doar o ora !

OK, ies deci la DN, si o iau la stânga, iar dupa nici macar 1Km intru în Dobrotesti ! Si mergi, si mergi, si începi sa te întrebi daca nu cumva ai trecut pe lângă piloane si nu le-ai vazut... si mergi, si tot mergi, si pâna la urma le vezi, odata ce ai ajuns în centru. Mai întâi pilonul Connex din iulie 2004, pe care a venit în octombrie 2007 sa se instaleze si Orange-ul. Site-ul este pe stânga, din centru o iei pe o mica sosea spre stânga si ajungi la el, este într-o zona populata si astfaltata, în plin sat.



Kathrein-ul din stânga este clar mai alb,
deci mai nou, decât cel din dreapta.
La începuturile site-ului, mai mult ca sigur
nu era instalata decât o antena/sector, ca
pe celelate 2 sectoare.

33

59

27



74

81

104



Pilonul Connex
de la
Dobrotesti

Martie 2006

antena spre
Crampoia



Ei uite si vestitul site de la Dobrotesti! Site înalt, frumos, cu o vizibilitate buna. Este interesanta si comparatia cu poza din 2006. Deja, când ajungi acolo ramâi surprins de numarul de autocolante triunghiulare galbene, cu textul « *atentie, antena în stare de funtionare* »... la nici un site nu am vazut atâtea autocolante din acelea. Connex-ul își are cabinetele la strada, pe când cele Orange sunt mai în spate, si sunt albe, noi noute, protejate de ploaie sau alte intemperii de o grila metalica (dar care nu este ca un acoperis), pe când cabinetele Connex au un adevarat acoperis de table deasupra lor. Doar un detaliu, dar vad ca se verifica la multe sie-uri treaba asta !.

Nu uita ca mai sus (pe la început) am pus niste poze cu shelterul Orange deschis... Bun, deci acum antenele. Connex își are Kathrein-urile sus. O antena/sector pentru sectorul care bate spre noi (59) si cel care bate catre Balaci/Mirosi (27), însa 2 antene/sectorul care bate spre Rosiori de Vede (33), acest sector având si cele mai multe TRX-uri ; toatea astea poate si pentru ca spre Rosiori pe DN nu mai este nici un alt site, deci trebuie ca acest sector sa aiba o acoperire beton, cu capacitati bune. Si daca remarci, antena din stânga este mai alba (deci mai noua) decât cea din dreapta, care este vizibil mai galbena...

La Orange s-au montat clasicele antene singleband. O singura antena/sector, nimic exceptional. Dar trebuie neaparat sa remarci orientarea lui 81, care nu are nici o legatura cu directia de emisie a lui 59, de aceea nu se prinde mai deloc pe la noi. Practic astia i-au dat o orientare de site quadrisectorizat, însa cea de-a patra celula lipseste, cea care ar trebuie sa bata spre noi, ca 59. Totul se explica deci.



ARFCN	Emite spre	LAC	CID	TRX	Diverse
27	Nord	11154	43901	1	RAM 109 dBm BSIC 35
33	Sud		43902	6 [-1] <small>33, H1, H3, H9, H16, H19</small>	
59	Vest		43903	4 <small>59, H29, H43, H55</small>	



ARFCN	Emite spre	LAC	CID	TRX	Diverse
74	Sud	4800	23825	2 - No FH <small>74 / 77</small>	RAM 109 dBm BSIC 26
81	Sud-vest		33825	2 <small>H79, H81</small>	
104	Nord		13825	2 <small>H70, H104</small>	

De remarcat ca ambele antene de link, Orange si Connex, bat cam în aceasi directie. Oare Miroși, desi nu cred. Nu stiu sigur, dar niciodata nu pot stii sigur unde bate link-ul.

Directiile de emisie : spre Balaci bat deci 27 si 104 (si în exact aceasi directie eimit si FH-urile), spre Rosiori bat 33 si 74, iar 59 si 81 emit în directii diferite, putin decalate.

Bun. De acolo ma duc si spre site-ul Cosmote, însa nu prea motivat de a ajunge la el, ca iar e un site pus la marginea satului, adica posibil câini *et plus si affinités*. Din centru (adica când iesi de la site-ul Connex la soseaua mare) continui drept în fata pe o ulita mai mare, ajung la un fel de CAP sau ceva de pe vremea comunistilor, apoi faci la dreapta pe o alta ulita mica si ajung la marea poarta albastra a unei întreprinderi *Romseal*... Fac de acolo câteva poze, chiar daca sunt departe, dar atunci vine o batrânica, care nu înțelegea ce e ala releu, si dupa ce i-am aratat pilonul mi-a indicat pe unde se ajunge, dar si ca este la cineva în curte.

OK, ma întroc la drumul principal, o iau înapoi (adica nu în sensul catre Balaci), si la probabil prima micro-ulita fac la stânga. Nu e deloc o ulita, ci un drum printre case, ceva minuscul. Cu nici un câine din fericire. Ajung pâna la urma mult mai aproape de site, care întradevar este la cineva în curte, dar bine ca am zoom-ul de 18x...



ARFCN	Emite spre	LAC	CID	TRX	Diverse
e5	Sud		34108		MB 2
e11	Vest	2030	34109	SFH	2Ter 0
e13	Nord		34107		MB 2

Clasic, foarte clasic. e11-le emite spre noi, e5-ul emite spre Rosiori de Vede iar e13 emite spre Nord, adica spre Balaci de exemplu... Eu acolo scrisesem ca FH-ul nu bate spre Titulesti, dar pâna la urma nu mai sunt atât de sigur... ba da, sunt din nou sigur, pentru ca m-am uitat la pozele BTS-ului Cosmo din Titulesti de anul trecut (da, anul acesta nu am facut încă pozele acolo (poate mâine) si am vazut ca nu era decât o antena de link -anul acesta parca a mai aparut una- si care nu emite deloc catre directia aceea, mai mult catre Radomiresti...)

De acolo plec, în sfârșit (ca am stat ceva în Dobrotesti, 45 de minute au trecut de la prima poza a site-ului Connex pâna la tltima poza cu site-ul Cosmote) spre Balaci. Lucru amuzant, înainte de a iesi din Dobro trec pe lângă o sucursala BRD, cu ATM !! Ce tare, am facut si o poza !



Si atât pentru astazi ! Este 11 jumate' si sunt mort de somn. Pe mâine.

Mâine am intentia maxim de a merge la Titulesti pentru a fotografia BTS-urile. Voi iesi cu Fox prin sat, voi fugi prin curte (what ??), poate ma voi ocupa si de noile SIM-uri (nici nu am activat încă noile SIM-uri proncipale, pe care le-am schimbat la Bucuresti !). Hai, pa pa !

OK, este sâmbata, hai sa continuam...

Plec spre Balaci. Nu este prea departe comuna aceasta, asa ca ajung acolo si trec prin centru, pentru ca vad BTS-ul pe dreapta, la limita satului probabil. Din centru continui, urc un mic delusor, si continui catre Mirosi... dar uite ca nu gasesc niciun drum catre BTS, asa ca ma opresc si întreb. Mi se spune ca trebuie



sa cobor înapoi în centru si sa o iau la stânga, tot pe un drum astfaltat, si asta si fac, iar dupa o mica cota ajung la nivelul BTS-ului, care este pe la marginea satului deci trebuie sa o iau pe o ulita la stânga, apoi iar la stânga printre niste case, si ajung în sfârșit nas-în-nas cu acest foarte vechi BTS Dialog (27/01/2000), pe care s-a grefat ci Connex-ul în toamna trecuta (septembrie 2007). Pilonul a început sa se decoloreze destul de sever, iar unele cabinete Dialog au ruginit incredibil de tare.



88

113



86

31

5

51

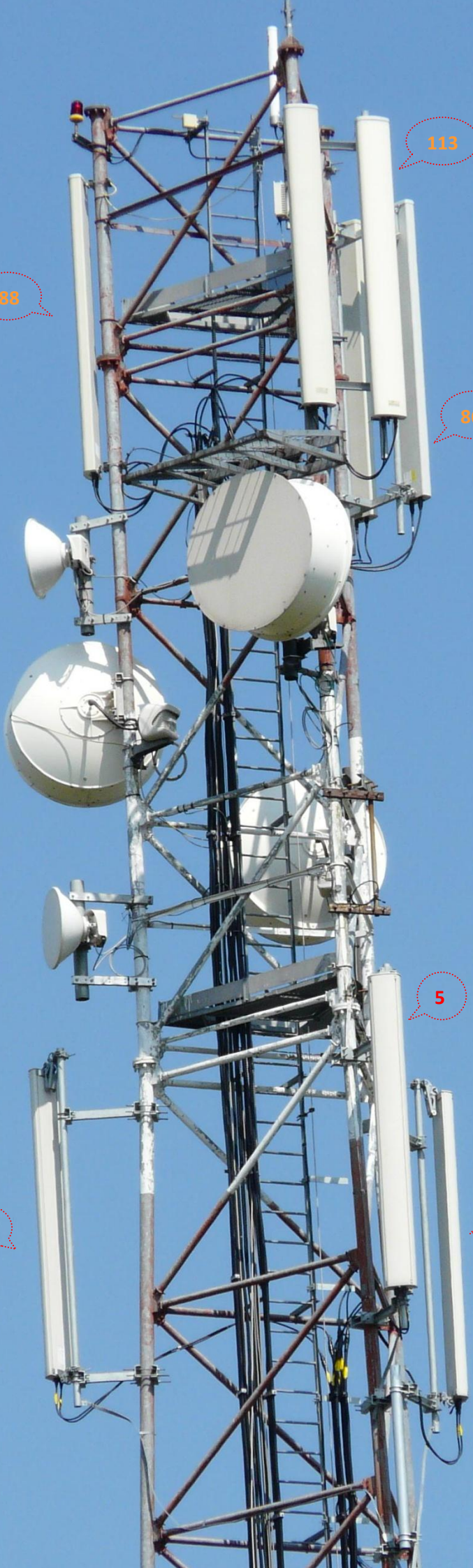

Cam astea ar trebui sa fie directiile de emisie. Vezi tu ca **31** Connex are o orientare foarte lejer diferita fata de **88**-ul Orange, aceste celule fiind emise spre Sud-Vest, spre noi, si pe ele stai când vii dinspre Dobrotesti (de remarcat ca schimbi de LAC si pe Connex dar mai nou si pe Orange, pentru ca au revenit la vechiul si iubitul meu LAC 5100 ☺).



ARFCN	Emite spre	LAC	CID	TRX	Diverse
5	Est	11157	57232	3 5, H39, H57	RAM 109 dBm
31	Sud-Vest		57233	3 31, H7, H37	BSIC 38 RAR 2
51	Nord		57231	3 51, H29, H49	



ARFCN	Emite spre	LAC	CID	TRX	Diverse
86	Nord	5100	11105	4 H86, H97, H99, H111	BSIC 26
88	Sud-Vest		31105	4 H68, H88, H101, H122	BSIC 28
113	Est		21105	3 H106, H113, H122	BSIC 27

Connex a venit cu un montaj clasic, 3 antene Kathrein. La Orange se vede însa ca este un site foarte vechi, la care nu s-au schimbat probabil niciodata antenele, asa ca sunt antene de un tip mai rar, probabil de marca **Power-Wave** (ca si cele din Mirosoi, dar acolo sunt de alt tip, probabil mai nou), si au ramas destul de albe chiar daca au trecut atâta ani de la montarea lor. Insa spun asta fara a sti daca sunt antenele originale, pentru ca este prima data când vad acest site. In orice caz, BTS-urile outdoor au suferit clar din cauza timpului, însa este posibil sa fie lucruri noi si pe acolo pe jos, nu pot sa stiu. Oricum, sunt de marca Alcatel. La Conex însa, totul este nou si curat. Despre antenele de link, sunt destule, de talie mare, cu ODU reliat la antena printr-un cablulet si vad ca niciodata nu sunt montaje în 1+1 (backup) ; vad si niste antnutze de acelea noi Alcatel, care cica asa se pun acum de Orange. De remarcat ca pe panoul electric este trecut Vodafone RO, si nu Mobifon.

Ah, am uitat : vezi tu, câte 2 antene/sector catre Nord si catre Est, si catre noi doar o singura antena prapadita. ☺ *C'est pas gentil ça, Orange!* De remarcat ca în directia de emisie spre Est, în departare dar nu prea departe (probabil pe la Silistea Noua...), este un mare mare pilon, foarte înalt care se vede de foarte departe, si aparent plin de antene de link din acelea mari (tobe enorme ☺)... Am facut poze din departare cu el, dar nu se vede prea bine din cauza caldurii (care "deterioreaza" pozele). Tot în aceasi directie este si un mic siloz, care aparent ar apartine tot comunei Balaci (asa mi-au zis localnicii).

De acolo o iau pe ulite (nu pe unde venisem) pentru a iesi mai repede la DN ; cum este foarte usor sa te pierzi, întreb acolo drumul cel bun, si în câteva minute de mers pe lângă bicicleta (drumul este pietruit) ies la drumul mare. Mai stau puțin sub un pom, la umbra, si ma uit la Zapp, care sta foarte greu pe celula 8 (iar la Dobrotesti statea pe 244) ; la Cosmote, stai pe e10 din LAC 2010 cu CID 35069 la TA 14, adica de la Zâmbreasca (este între Dobro si Balaci, dar mai departe spre Est, nu este pe DN).

Apoi hai catre Miroși ! Spre Miroși stai pe 51 sau 86, iar în ambuscada îi ai pe 15 si 95. Sunt vreo maxim 10Km pâna acolo (uite ca mi-e lene sa ma scol acum pentru a ma uita pe harta), însa se ajunge destul de repede, si peisajele sunt în general frumoase (DN cu plopi de fiecare parte a soselei, mici poienite...). Bun, acum urmatoarea etapa era noul BTS Cosmote din zona, care era marcat în lista (normal trebuia sa fie instalat de peste 1 an si jumătate, adica el aparea în liste ca fiind nou BTS din martie 2007 !) ca fiind instalat la Miroși, însa smecherasul acesta este instalat în **Surdulești**, comuna înainte de Miroși, exact la iesrea din sat si foarte aproape de

sosea, pe un mic câmpuleț asa ca nu este deloc nevoie sa te bagi prin nu stiu ce coclauri ca sa ajungi la el ! Ce bineeee !!!





0

e4

e14

Inca un BTS clasic Cosmote, dar forma aceea mai stranie, cu pilonul care « sta » pe shelter ! Trisectorizat, cu antene duble Kathrein pe sectorul 0 care bate spre Vest (spre noi, perpendicular cu soseaua nationala) si pe cel e4 care bate spre Sud (spre Balaci), iar sectroul e14 catre Nord (Mirosi) are o antena Kathrein simpla.



ARFCN	Emite spre	LAC	CID	TRX	Diverse
0	Vest	2010	34758	SFH	2Ter 0
e4	Sud		34757		MB 2
e14	Nord		34759		BSIC 28

Posibil sa fie o mica mica problema cu declaratiile lui 0 în BA_List-uri, asta a fost o impresie pe care am avut-o, dar nu sunt absolut deloc sigur, pentru ca în acel moment eram în plin BTS Testuri.

Pe Zapp, lângă acest BTS, ai 4 linutze pe celula 208 (Costesti ?).

Bun, continui spre Mirosi. Si ajung repede, merg prin sat, ajung si la calea ferata, unde vad un indicator catre stânga - 2Km pentru a ajunge la Caldăraru (de acolo se ia drumul catre Bârla), asa ca o iau pe acolo, soseaua mergând pe lângă linia ferata si se apropie de siloz. Vad ca pe aoclo stau pe celula 53 (care emite deci perpendicular cu DN) si 95. Tot pe acel drumulet prind si pe 4 de la Tatarasti, i-am notat Hopping-ul (tot 4 TRX) dar nu am notat si TA-ul...

Incep sa fac câteva poze de la distanta, dar vad ca drumul începe sa se departez de siloz, si nu se duce la el, asa ca întreb pe o babuta care îmi zice sa ma întorc putin si sa o iau pe o mica ulita la dreapta care iese la calea ferata, si de acolo merg pe lângă sine până la siloz. Asta si fac, dar nu era deloc nevoie cred de a face treaba sta, pentru ca mergea sigur si drumul astfaltat până la siloz. Anyway... o iau eu pe lângă sine pe acolo, pe bicileta, si ajung la siloz, unde regasesc drumul astfaltat, cel catre Caldăraru.

Si încep BTS Testele pe Connex, apoi pe Orange. Remarc eu ca celulele Orange sunt la TA 1-2, dar nu ma îngrijoreaza prea tare. Imi continui pozele (de pe sosea), apoi o iau putin catre Caldăraru pentru a fotografia si lateralul silozului, dar până la urma ma întreb unde naiba sunt antenele Orange, ca nu le vad deloc ; ma întorc, vad ca aparent sunt numai antene Connex ; atunci îm irevine în minte si treaba cu TA-urile ; si ma gândesc si la acea diferenta de TA, ca peste tot celulele Orange sunt la TA+1 fata de celulele Connex ! Alt site ??? Ma întorc putin catre siloz, si ce vad în departare ? 2 piloane !!! God ! Shit, trebuie sa ma duc până colo.

Dar hai sa termin cu silozul Connex. Vechi site, istoric chiar, instalat undeva prin 2000, si care rezolva foarte frumos zona, iar în 2006 l-am gasit quadrisectorizat.

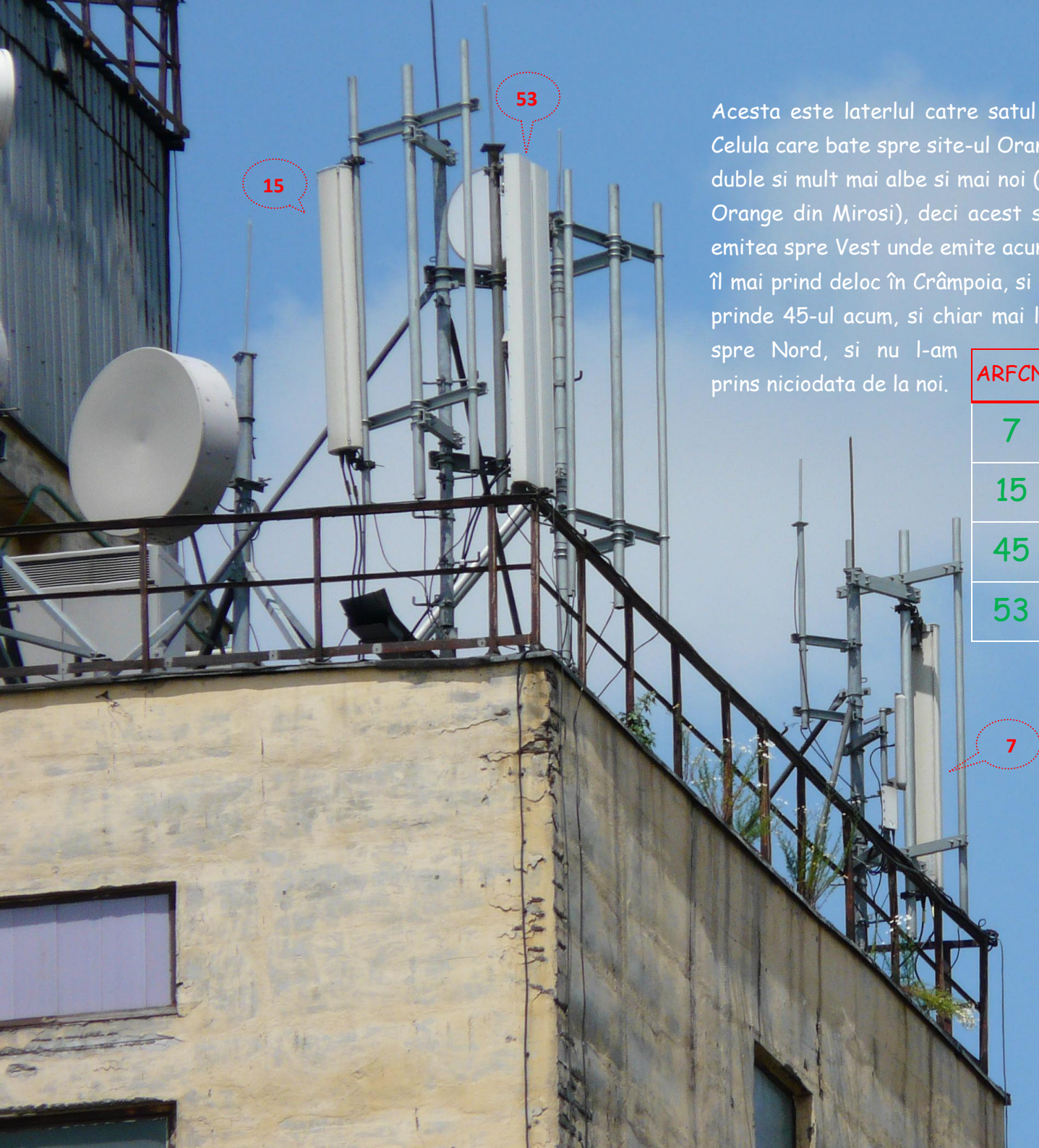

Acesta este laterlul catre satul Miroși, cum ar fi. Deci **15**-le bate spre Sud, spre noi. Celula care bate spre site-ul Orange pare sa fie **53**-ul, care este singurul sector cu antene duble si mult mai albe si mai noi (nu sunt Kathrein, sunt acelasi model ca cele de la site-ul Orange din Miroși), deci acest sector pare sa fie cel care s-a adaugat în 2006 ; 53-ul emitea spre Vest unde emite acum **45**-ul, însa a fost mutat pe acest sector si de aceea nu îl mai prind deloc în Crâmpoia, si foarte greu la Titulești (pâna în 2006 se prindea cum se prinde 45-ul acum, si chiar mai lejer). Iar ultimul sector, **7** probabil (neverificat) emite spre Nord, si nu l-am prins niciodata de la noi.

ARFCN	Emite spre	CID	TRX	Diverse
7	Nord	22801	4 7, H17, H27, H37	<u>LAC 11157</u>
15	Sud-Vest	22802	4 15, H25, H47, H61	RAM 109 dBm
45	Nord-Vest	22804	1 - No FH 45	<u>RAM 107 dBm</u> pe celula 17
53	Est	22803	4 53, H1, H11, H41	BSIC 37

Iata si lateralul catre Vest, asa îl vezi când te duci pe câmp spre Bârla. **45**-ul emite lejer spre Nord-Vest, si **15**-le pare sa o ia exact spre noi, Sud-Vest ! Cam atât. Silozul este vechisor dupa cum vezi, si nu poti spune despre acest site ca este extrem de frumos, dar este foarte foarte foarte practic, esential chiar pâna acum câtiva ani !!!

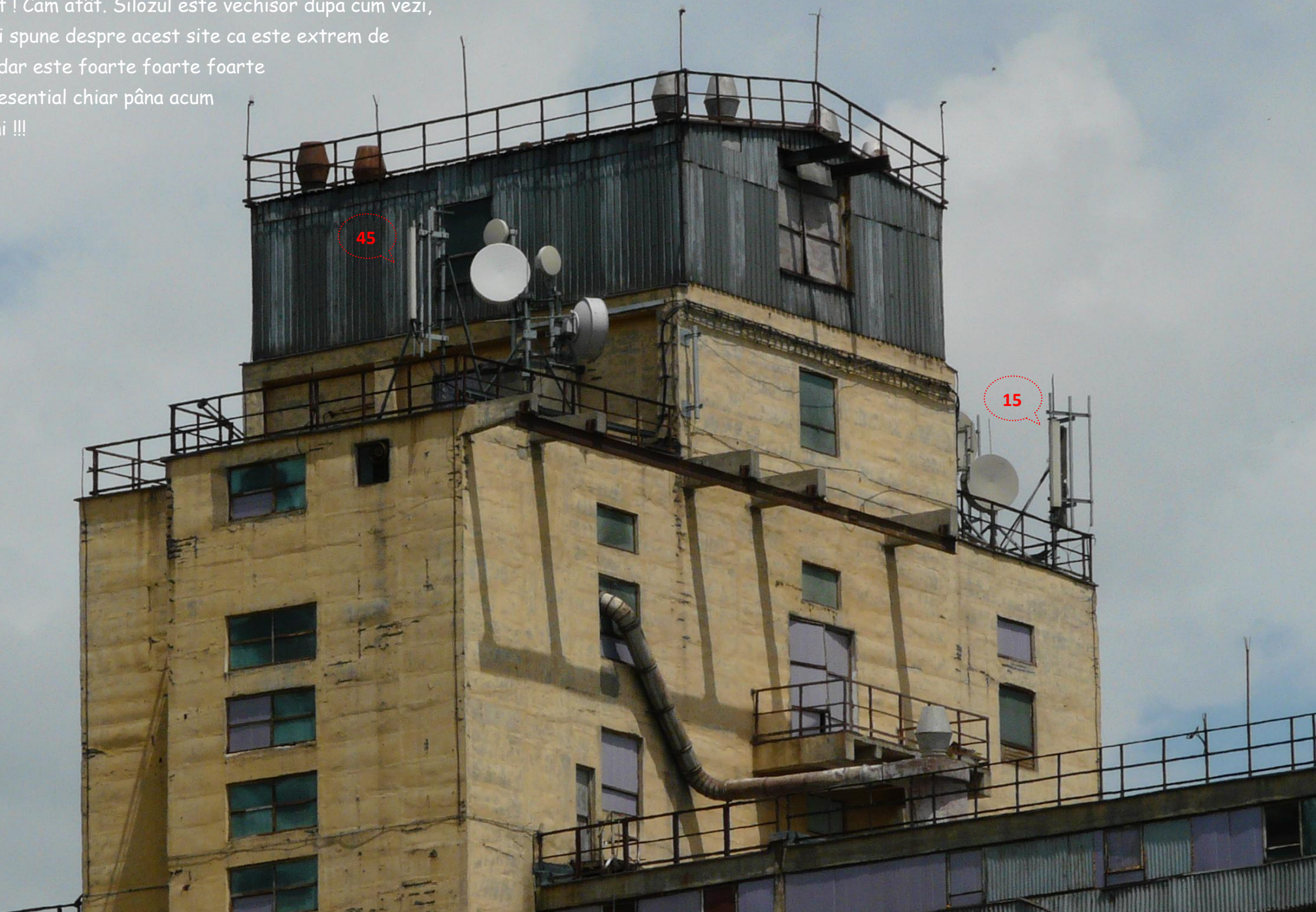

De la siloz o iau pe sosea înapoi catre Miroși, apoi la prima intersectie fac la stânga... și după puțin timp ajung și la site-ul Orange, care este lângă dispensarul din Miroși. Site nou nout, vopseaua încă lucește frumos !



112

95

117

98



Da, frumos site ! Quadrisectorizat din start (ca si Brebenii, la Orange le place mai nou sa bage quadrisectorizate din start, mai ales dupa ca au bagat un al patrulea sector de exemplu si la Radomiresti si la Bârla). Dar au 2 ani de întârziere fata de Connex (care au facut treaba asta în 2006)... ☺

Deci antene duble de marca neidentificata (cu intrarea feederilor prin spate) pentru sectoarele care bat spre Vest si Est, insa sectoarele care bat paralel cu DN (spre Sud si spre Nord) nu beneficiaza si ele din acest privilegiu, ceea ce nu este chiar ilogic (vor acoperire de mai buna calitate nu pe DN, care oricum beneficiaza de semnal si de la alte site-uri). Antenele simple sunt de marca *Power-Wave*.

Iar am schimbat de LAC, suntem în 4310. ☺



ARFCN	Emite spre	LAC	CID	TRX	Diverse
95	Sud	4310	43702	3 H95, H100, H107	RAM 109 dBm BSIC 31
98	Nord		13702	3 H83, H98, H105	
112	Vest		33702	3 H78, H112, H115	
117	Est		23702	3 H74, H109, H117	

Cam asta e treaba cu acest site. Lângă el mai este un pilon mai vechi, care are doar o antenuta de link, aparent firul vine de acolo de la dispensar. Daca continui pe acel drum astfaltat ajungi din nou la drumul nationla, si acolo este si o statia Petrom (spre care bate deci 117-le perpendicular cu DN-ul).

Inainte de a pleca de acolo, întreb pe o batrânică care iese de la dispensar pe unde trebuie sa o iau catre Bârla, si îmi spune ca de la siloz trebuie sa continui drept în fata pe câmp, si sa nu fac la dreapta pe soseaua astfaltata (pe acolo vroiam eu sa o iau), pentru ca ajung la Caldăraru daca nu. Cobor pâna la urma cu ea pâna în centru, unde ne oprim la niste baietzi care construiau un gard si care mi-au umplut sticluta cu apa rece de izvor (si mi-au dat si de baut dintr-un vas mare, tare buna, rece rece), pentru ca urmau 14Km de pur câmp. Asa ca de acolo ma întorc la siloz, îl mai fotografiez (de la bariera o iau la dreapta de-a lungul sinelor, si fac poze cu lateralul spre Miroși si merg pâna la sectorul spre Nord, apoi am întorc, trec peste calea ferata si ma duc pe celalalt lateral al silozului, catre câmp... pâna când începe sa ma latre un catzel si o sfleclesc repede de acolo).

Apoi urmeaza 14 lungi Km de câmp. Insa marea mea sansa a fost ca soarele a intrat în nori, asa ca pe durata celor 14Km nu a fost nicio urma de soare !! Dupa 1 sau 2 Km am scos 6310-ul

din buzunar sa vad pe ce sta : pe 45 si 112. Si am mai si BTS Testat, chiar daca nu a fost prea simplu sa conduci bicileta cu o singura mâna, drumul nefiind deloc stralucit...

- 55 → Recea - 11157 / 42883 - RAM 109, EA C, B4 - H12, H32, H55
- 121 → Humele - 4310 / 24202 - RAM 106, EA, B24 - H79, H119, H121 - TA22
- 521 → Ungheni - 2030 / 32141 - RAM III, B12

Unghenii nu erau prea prea departe, puteam sa fac un mic tur pâna acolo pentru a vedea marea minune de BTS Cosmorom original - ca a ramas tot 1800 only. Dar deh, de la Ungheni nu mai este mult nici pâna la Humele (Orange), si tot asa, nu te mai opresti...

Bun, continui pe câmp timp de 14Km în total, singur singurel, pe la sondele în ruine... pustietate mare, dar bine ca nu era soare. La un moment dat treci pe lângă statia de foraj pentru sonde, unde mai erau câteva persoane, apoi mai mergi vreo 2Km si vezi BTS-ul din Bârla... si mai mult, drumul acesta iese exact la baza BTS-ului, acolo la Posta/CEC Bank sau ce o fi. Ce e bine cu acest site este ca e la 5m de soseaua principala, nu trebuie sa te plimbi pe câmpuri.

Asa arata acest site pe 22 august 2006, fotografiat cu Nokia 6630 din mers (eram în masina cu Aurel, catre Bucuresti, pentru a ma întoarce la Paris). Antenele Orange de jos erau clar îngalbenite de timp, trisectorizat (verificat în Netmonitor pe atunci) si cu câte 2 antene/sector (aproape sigur).





e4

E22

E2

96 ?

102

114



108 ?



Orange a instalat acest BTS cred ca pe la începutul anului 2004. Cosmote a venit pe el în vara 2006 (faceau teste când am plecat eu înapoi la Paris, adica îl pornisera câteva zeci de minute, si eu eram pe faza si l-am prins... apoi am avut sansa ca am trecut pe acolo pe drumul catre Bucuresti). Dar cum naiba si-a pus Cosmote antene pe acelasi pilon ca Orange ?? Le-au dat mita oare ? Nu mah, este un pilon RTC. ☺ Asa ca foarte putin probabil sa vezi în curând si antene Connex pe aceasta structura metalica, ca la Connex nu le plac decât pilonii Orange. ☺

Orange a quadrisectorizat site-ul fata de anul trecut. Si au modificat si CID-urile, s-a facut un switch de sectoare între 108 (22005) si 114 (32005)... însa eu nu stiu exact ce sector emite spre Vest (spre Potcoava) si care emite spre Est (spre Miroși) pentru ca pe nu am notat pe ce celula stai pe câmp atunci când vii dinspre Miroși. Si nici nu stiu care este noul sector adaugat, adica cel spre Vest sau spre Est ?

Insa dupa un algoritm de calcul destul de complicat, sper ca am plasat sectoarele bine : 102 emite spre Nord, asta stiam deja, este sectroul 1 ; 114 emite spre Sud, era sectorul 2 însa acum este sectorul 3, deci înseamna ca s-a intercalat ceva între el si Nord ; 108 era sectorul 3, deci aparent spre Vest (cu celula e4 Cosmote, pe care o prind secundar si de la Crâmpoia, la fel ca si vechiul 108), însa acum a devenit sectorul 2 si nu cred ca-l mai prind din Crâmpoia ; noul sector 4 pare sa-i luat locul vechiului 108, celula 96 se prinde acum si de la Crâmpoia si emite în directia vechiului 108 spre Vest ; asa ca 108-ul a fost mutat spre Est, ar fi deci noua antena care bate spre Est (Miroși) si a capatat sectroul 2. Cum adica, te-a luat durerea de cap... ☺



ARFCN	Emite spre	LAC	CID	TRX	Diverse
96	Vest	5100	42005	4 H82, H96, H105, H118	RAM 106 BSIC 28
102	Nord		12005	6 H66, H79, H85, H89, H102, H122	
108	Est		22005	4 [+1] H63, H91, H108, H116	
114	Sud		32005	6 [+3] H68, H72, H87, H94, H110, H114	

Au adaugat 3TRX-uri pe 114, mai mai mai ! Si pe 108 la fel (pe 102 nu stiu), plus cele 4 TRX-uri pe noul sector 96... *Eh bien...* Si vezi tu, 2 rânduri de antene duble, Orange nu se joaca ! Spre noi (114) sunt 2 rânduri de Kathrein duble, iar spre Nord (102) sunt 2 rânduri de duble din acelea noi, cu feederi prin spate. Dar acum poti sa te întrebi la ce serveste noul sector spre Est, spre Miroși (sper ca asta e noul sector, asa zic eu), ca doar pâna acolo e pur câmp, si e daja acoperit probabil OK de noul BTS din Miroși... ☺

Cosmote-ul este clasic, comme d'hab. Astia nu au absolut nici o imaginatie. Numai Kathrein-uri stiu sa puna, ori simple ori duble, si conectarea lor tipica a feederilor în antena.

ARFCN	Emite spre	LAC	CID	TRX	Diverse
e2	Sud	2040	34158	SFH	MB 2 BSIC 17
e4	Vest		34159		
e22	Nord		34157		

In timp ce fotografiam ma întreabam cineva de acolo cine sunt, si de ce fotografiez, ca în general astia vin cu masinutze, nu ca mine cu bicicleta. Inventez o poveste, apoi intru în discutie cu el, nu am avut nici o problema. Dupa ce am terminat de fotografiat, am plecat catre Tufeni.

Prin Bârla stai pe 11 Icoana, dar mai ai si pe 5 / 45 decodate, si mai e si 43 (Stolinici) dar cu RAM-ul lui de 101 dBm are probleme. Am BTS Testat 5-ul din Icoana, care mi-a dat CID 23701 din LAC 11157, RAM 109 si BSIC 34, si tot fara Hopping este - cu TRX 33 (posibil nou TRX, pentru ca anul trecut nu gasisem decât un TRX... dar informatie complet nesigura, *of course*).

Deci merg catre Tufeni, Connex-ul sta destul de prost prin zona aceea, numai pe Icoana (care probabil este în viziune directa din unele locuri, pe acolo printre sonde, sus pe o colina... dar totusi sunt câtiva Km, si semnalul nu este deloc perfect... dar nici nu am verificat prea des). Din centrul Tufeniului, acolo la sensul girator, ai un drum catre Potcoava si unul care face undeva la dreapta spre Icoana, 4Km cica. Ok, acum o sa spui « *pai cum deshteptule, erai la 4Km de Icoana, este abia 15H, si ai avut tupeul de nu a merge pâna acolo ???* »; pai da, pentru ca trebuie sa traversezi Icoana, care se întinde mult pe sosea, deci e mult mai mult de 4KM de mers, si în plus acei 4Km erau pe o ulita foarte prapadita...

De acolo din centru ma opresc la o benzinarie unde gasesc în sfârșit o Fanta rece ca gheata ! Apoi continui catre Valeni, ca asa este indicat... merg, merg, iesise iar soarele, se facuse din nou cald, dar drumul era astfaltat... pâna cu 2Km înainte de Ghimpeteni, si în peste jumătate de Ghimpeteni este drum de tara, plin de nisip, de departe partea cea mai tâmpita de drum în ziua de ieri ! A fost un mare chin, ca nu se mai termina odata, Ghimpeteni astia se întrind ca o pleasca, si numai drum de tara plin de nisip, cred ca nu depaseam 11 Km/h.

Cu chiu cu vai ajung iar la drumul astfaltat, care iese în centru, continui tot drept si ajung la Vede, apoi urc la Titulesi si gata la Crâmpoia, cu gluga pe cap ca era soare rau. Bine ca am avut crema de soare în desaga, a fost foarte utila.

La 16H sau asa ceva am ajuns acasa. Peste 85 Km (am avut ceva probleme ieri cu vitezometru, se tot misca si se oprea, asa ca kilometrajul nu este prea precis). M-am apucat de clasarea pozelor, apoi am facut o pauza pâna seara, când am scris portiunea pâna la Dobrotesti.

Pe la 11 m-am oprit, ca mi-era foarte foarte somn (ma turtise rau si berea cred). Inainte de a pleca la nani am dat un *Reverse* pe Nokia 3310 aici pe dulapul cu plapumi (lânga pat, camera lui Billy - care a devenit camera mea de 2 zile, si înca noaptea aceasta, camera mea fiind în santier) si am prins à l'aveugle pe Nokia 6310 pe 55 de la Babele ! ☺ Se mai prindeau si 57 si 103 Scornicesti.

Când am vazut ca e asa, am plecat la geamul din bucatarie (nu la baie, ca e înca semi-snatier acolo, adica e gata dar e înca mult praf pe jos...), unde am prins lucruri interesante : pe 15 si 21 de la Priseaca (cu TA 58, CB « Slatina », tot fara FH), am prins de la *Priseaca si o celula 1800 Mhz Orange = NEW (598 - CID 55305*, probabil din LAC 4820), iar pe Orange am prins si un 92 din LAC 5100 cu CID 13815 adica un BTS nou (iar RAM-ul acela de -109 dBm), stind ca Dobrotesti sunt CID x3825 iar Orange instalat asta-toamna multe BTS-uri noi cu aceste CID-uri x38x5 (asa am eu CID-urile din fotografiile mele).

Gata, atât. M-am dus putin la meci, Turcia cu Croatia, s-a calificat Turcia în sferturi dupa lovituri de la 11m. Apoi m-am culcat, era 00H30.

Sâmbata 21 iunie

Porneste Sony-ul la 7 cu stirile RRA, dar l-am pus sa nu mai treaca pe Guerilla ca e mort, e în blank de 2 zile. Eu am dormit iar aici, în camera lui Billy (si a lu grasu'), unde se doarme bine pâna la urma, când eram mic nu îmi placea ca e prea izolata... La ora 7 jumate' opresc radio-ul, si cum mi-era tare somn ma culc la loc, si ma scol la 9 jumate'. Masa, apoi dusulet pe cap, si de atunci scriu la PC. Acum este 16H03, si m-am saturat iar rau de tot ! Cum spune campania acea pe radio Guerilla, un bebe care zice ca « televizorul a tâmpit poporul », ei bine la mine « ordinatorul a tâmpit poporul ». Hai, gata, ies si eu din camera asta, m-am saturat sa stau închis aici. Sper sa ma ocup putin de SIM-uri acum. Pa.

Duminica 22 iunie

Este 8H23. Hai sa vedem ce am mai facut ieri.

Sâmbata am activat SIM-urile Connex 1 si Orange PrePay 1, si noul Orange PrePay 2. Apoi am mai citit ceva documentatie PrePay, si am iesit cu Fox putin prin sat pâna la alimentara.

Seara, de la WC am reusit sa sincronizez pe Nokia 6630 celula 113 din Priseaca, însa din pacate nu i-am notat TA-ul, pentru ca credeam ca o voi prinde si pe Nokia 6310 prin vie... da de unde, ca e mare bruij cu 113 ala complet nou' de la Parieti sau unde o fi (22925)... asa ca am tot cautat sa-l mai prind iar prin curte, dar e foarte variabil, si oricum nu am mai reusit sa-i mai vad TA-ul si FH-ul... doar daca ma aseazam iar pe WC poate... ☺

Prin vie am prins si pe noul 41 de la Mihaesti.

Am stat afara pâna la 9 jumate minim, pentru ca era înca lumina, ieri fiind 21 iunie, adica ziua cea mai lunga a anului, right ? Fox a udat, mamau a legat pe la rosii, si eu eram prn vale cu telefoanele. Apoi la masa, si m-am dus direct la meci, Rusia cu Olanda, meci care a durat pâna la 00H15 - dupa prelungiri, a câstigat Rusia ; eu am adormit aproape toata repriza a doua... Apoi am revenit aici în camera lu' B, si somn usor !

Astazi m-a trezit Sony-ul meu preferat la ora 7. Dau drumu' la 3310 (Connex), dar nu mai uit la el, deschid geamul si iau în acelasi timp si 6310-ul, si ma culc la loc. Asta intrase pe Cosmote, dau un Net Search ca vreau pe Connex... si doar Orange si Cosmorom ! WTF ? Ma uit la 3310, sta pe 15 Miroso (îi notez BA_List-ul si vad ca tot nu îl are în BA pe vreo celula 17, doar 39) si vad ca 39 este Barred. BTS Test pe 17 si 39 mergeau doar în Reverse dar blocata în AGCH = Barred cu probleme. Dupa câteva minute si-au revenit amândoua, însa dupa putin timp vad ca acum si 15 / 45 si 17 / 39 sunt Barred, iar 3310-ul s-a refugiat pe 59. Nu a durat însa prea mult, pentru ca toate si-au revenit deodata.

Apoi am fost prin vie, am prins un e23 de la Galateanu la poarta lui Ionica cu spitalul, e8-ul de la Potcoava, si cam atât (am Revers-uit cu 3310-ul). La geamul din baie prindeai si pe acel e3 de la Cerbu (asta probabil a fost 1800 only pâna anul trecut, si acum l-au EGSM-uit si de aceea îl prind, nu ?)... Ca remarca, acum ca ma gândesc, am impresia ca Priseaca a devenit o mica bombita la Orange de când l-au sectorizat, ca pe 120 nu reusisem niciodata în viata mea sa-l sincronizez de aici, iar aseara la WC 113 aproape ca era în pozitia 1 a candidatelor la selectie, si s-a sincronizat fara nici cea mai mica probelma pe 6630... pacat ca e tâmpitul ala de 113 nou care sa-i faca concurenta.

BTW, este duminica, eu am venit de exact 8 zile. Bilanul acestei saptamâni ? 979 de poze (si înca nu am fost la Titulesti), 58 de pagini în Word si un maaaare deficit în lista de celule. Sa zicem ca se compenseaza una cu alta. Saptamâna aceasta voi mai merge maxim la Brebeni /

Izvoarele (nu sunt prea motivat), si ma voi concentra în a prinde ceva celule noi (si mai e potential, nu am monitorizat înca în nici o seara la geamul din baie/bucatarie de exemplu). Hai, pa !

Este 23H17, eu sunt dincolo în pat (adica la mine în camera, ne uitam toti la tele la Italia - Spania... pentru ca ei vor dormi aici în camera mea noaptea aceasta, camera mea fiind golita pentru a putea fi renovata mâine).

O mare parte din ziua de astazi m-am ocupat de SIM-uri, adica le-am activat, reîncrăcat, bibilit... nu îmi mai ramâne decât sa ma ocup de cele 2 SIM-uri Cosmote.

Pe la ora 6 jumate am iesit cu bicileta catre Titulesti, pentru a poza site-urile de acolo. Am fost mai întâi la site-ul Orange, am intrat pe acolo prin curtea aceea (prin spatele pilonului, acolo unde este portita de intrare) care este nelocuita si am facut multe poze. Am stat foarte mult de vorba cu un localnic, care sta chiar în fata portitei BTS-ului, si care mi-a dat ceva informatii : ca Orange a înaltat pilonul în iulie/august 2006, ca Connex-ul s-a instalat pe pilonul Orange în primavara 2007 si abia dupa aceea a venit si Cosmote-ul lângă. Mi-a mai zis ca electricitatea tot de la Draganesti vine, deci daca e taiata la noi este cam taiata si la ei (mai este un tronson care trece pe la Icoana, de calitate mai buna pentru ca este pentru sonde... dar ala e pe la Serbanesti si prin zona aceea...). Am mai aflat ca acum câteva zile (când se vota, probabil primul tur) au fost mai multe opriri repetate de curent, asa ca a venit Orange cu o Dacie Papuc pentru a reîncarca bateriile ; mi-a mai zis ca din testele sale personale, bateriile de la Orange dureaza mult mai mult fata de cele ale Connex-ului, ceea ce este si normal pentru ca Orange are ditamai shelterul (enorm, mai rar vezi asa ceva la Orange, cu ventilatia aceea prin spate, si care este si foarte zgomotoasa) iar Connex-ul are un mic BTS Outdoor (ca si cel de la Balaci, acelasi tip, si pe panoul de alimentare scrie tot *Vodafone S.A.*) ; si aici sunt multe indicatoare de atentianare ca sunt antene în stare de functionare... Mi-a mai zis ca anul trecut baietzii veneau aproape zilnic (chiar asa ??), ca apareau probleme, aparent pentru Orange ; însa el îmi zicea ca din momentul în care au montat acele antene patch (care întradevar nu erau prezente în vara 2006 înainte de pornirea site-ului Orange) s-a mai ameliorat situatia si nu au mai fost obligati sa mai vina atât de des. Intradevar, nu am nici o idee ce este cu antenele acelea patch (patrate) ; *sunt pentru clienti de date, am întrebat pe forum !*

Sectorul Orange spre noi are 2 antene DualBand (din acelea ca la Slatina, cele prezentate mai sus, GSM si DCS/UMTS...). Antenele de link nu bat clar catre Mirosi (mai la stânga), si nici catre Dobrotesti pentru ca la Dobrotesti nu sunt FH-uri orientate catre noi... asa ca eu as zice ca link-urile astea merg mult mai departe, ca sunt si de talie mare, probabil bat departe. De remarcat noua antena de link Orange (deasupra celei Connex) sau poate Connex (nu am cum sa stiu), acum fiind 2 FH-uri Orange (?) pe acel pilon, care emit în directii opuse.

NEW

90

107

112

587



39

17



25

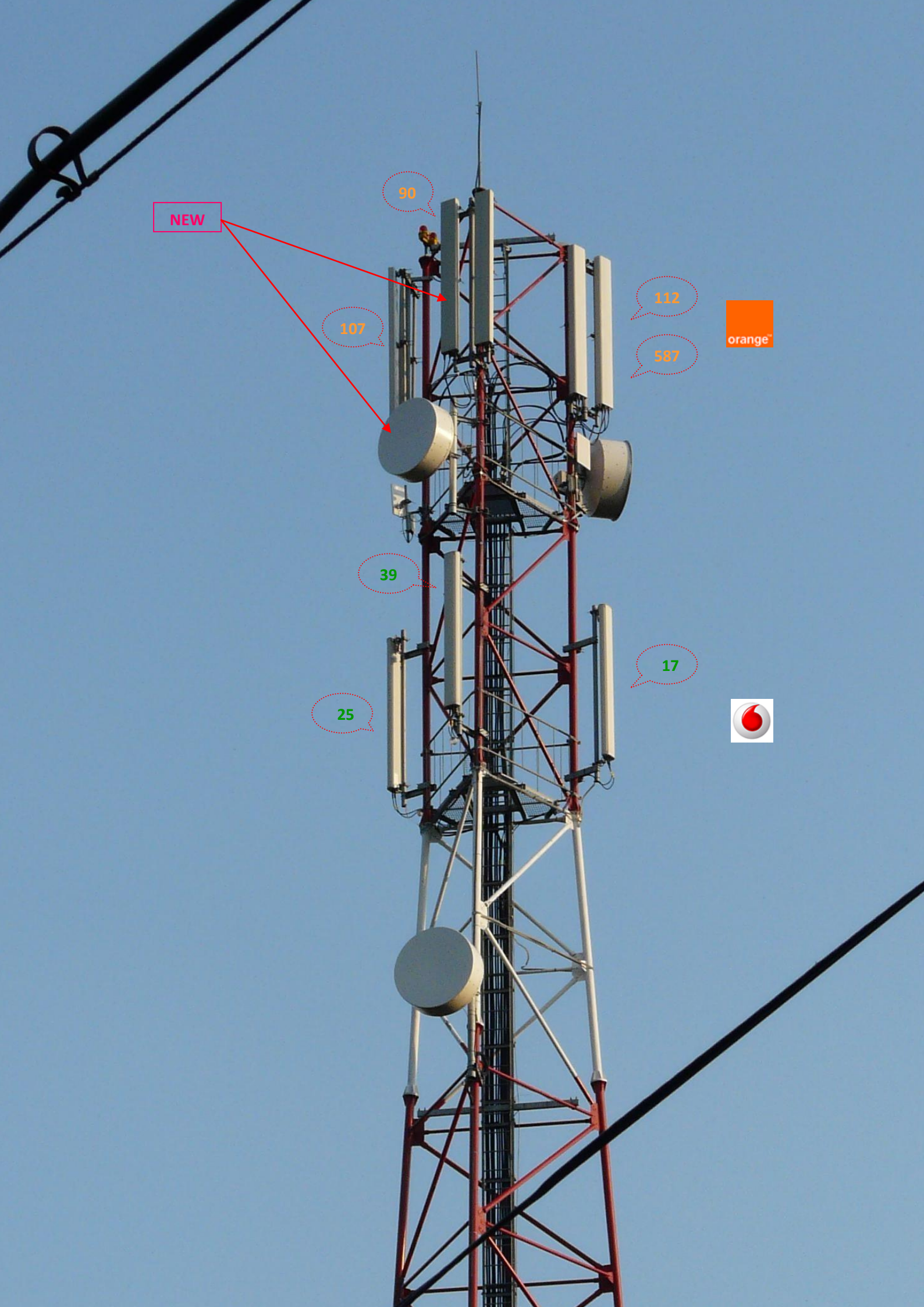



ARFCN	Emite spre	LAC	CID	TRX	Diverse
17	Nord	11154	56063	3 17, H45, H53	RAM 101 dBm BSIC 33
25	Sud		56062	3 25, H15, H61	
39	Est		56061	3 39, H51, H57	



ARFCN	Emite spre	LAC	CID	TRX	Diverse
90	Est	4800	12305	6 [+3] H64, H90, H92, H98, H117, H124	RAM 106 BSIC 26
107	Sud		22305	4 H76, H86, H107, H120	
112	Nord		32305	6 [+1] H70, H74, H80, H84, H109, H112	
587			2305	6 H577, H585, H587, H598, H618, H630	

Orange a umflat de TRX-uri acest BTS ! In total, 10 TRX-uri în plus !! Asta mai ales pe sectorul spre Crâmpoia, care primește un TRX nou pe celula 900Mhz si capata si cele 6 TRX-uri ale noii celule 1800 Mhz. Si celula 90 primește ceva TRX-uri noi, pentru ca acopera o zona pâna la Dobrotesti (unde este totusi câmp)... si în plus, abia acum vad ca sectorul acesta 900 are acum si el 2 antene, si nu una singura cum era pâna acum !

La Connex absolut nimic nou. Si din pacate, tot RAM-ul acela tâmpit de -101 dBm. ☹

Hai sa vedem si Cosmote-u ! Ei au bagat o antena de link noua, micutza, eu as zice ca în proportie de 95% este pentru noul Movileni. Antene duble catre Sud si catre Vest, si catre Nord (catre Crâmpoia) un Kathrein simplu. Astia au vrut sa ma supere, ce mai ! ☺

In rest nimic nou. Shelter mare si clasic, cu aerul conditionat care aparent nu porneste decât când este nevoie. Au crescut niste balarii pe acolo de te manâncă serpii, nu altceva ! Serios, nu am mai vazut asa balarii ! Dezerbant ma baietzti, dezerbant !!



ARFCN	Emite spre	LAC	CID	TRX	Diverse
e6	Nord	2040	34679	SFH	2Ter 0
e19	Est		34677		MB 2
e21	Sud		34678		BSIC 17



e6

E19

E21

Movileni

Mirosi

Asa se vad Mirosii de la BTS-ul Cosmote...



Dobrotesti

Si iata si pe Dobrotesti, tot de la BTS-ul Cosmote...



Apoi am coborât la Vede pentru a face câteva poze cu BTS-urile și de acolo, iar după aceea m-am întors acasă, ca era ora 8 jumate déjà. Și cum prin casa era deranj mare, ca venisera Ionica și zgănoagea să mute mobilă din camera lui Fox, eu m-am dus cu 6310-ul în vale...

Prin grădina lui Ionica am prins ceva lucruri interesante : celula 15 (11157 - 42802) care cica afișează Spineni (nu am văzut nimic de data asta) și care este de la Vede (sat Vârsești), o nouă celulă 55 (11157 - 56942) de la Optasi (iar *site sharing* ?) pe care am sincronizat-o la TA 63 (un singur TRX) de sus din vie, acolo la parcela cu roșii (pe dreapta vii deci). Am prins și acel nou 33 (11157 - 55491) dar tot nu am reușit să-i vad vreo locație, semnalul fiind mult prea slab. Și pe 106 de la Izvoarele, cu FH cu tot.

Am prins și 55-ul din Slatina la geamul din baie, TA 59, și pe 63-ul din Slatina dar care tot nu vrea să se sincronizeze chiar dacă este mai aproape de noi decât 55-ul Connex.

Apoi vin în casa, era 21H15, mă uit din întâmplare ce mai face N95-ul, și vad că stă ca deșteptul pe 121 ală nouă ! Deschid FTD-ul, și vad că 112 și 90 sunt codate. WTF ?? BTS Test pe 6310 să vad ce se întâmplă, și întrădevar, nici o urmă de 112 sau 90 ! Mă uit apoi pe 6630 (SIM Orange PrePay Music) și vad că acesta a ieșit din rețea la ora 20H40 (el este la geamul din fața bradului, și nu poate sta pe 121). La 21H45 s-au decodat dar erau blocate în AGCH (asa ca erau marcate ca FN de Nokia 6310). La 22H00 am reușit un apel pe 121 însă imediat după aceea iar s-au codat. La 22H05 vad că 112 este acum Barred, iar apelurile pe 587 nu reușesc nici ele ; după aceea 112 s-a de-Barred dar tot blocat în AGCH este, iar apelurile pe 90 merg OK (da, nu e prima dată când 90 se reface înaintea 112-ului !). În fine, la 22H06, totul a revenit la normal.

➡ A fost însă o mare pană, care a durat aproape o oră și jumătate, la o oră la care lumea suna !

În timpul acesta, eu am fost prin casa pentru a vedea cum stă Orange-ul fără Titulești. Ei bine stău foarte bine, 121 ală care nu-mi place mie ☺ (ca nu știu cum arată) e prezent cam peste tot prin casa, de exemplu în salon poți vorbi aproape cu telefonul la ureche, la un semnal de -105 dBm, în bucatărie ai 3 linuțe... Asta însă numai dacă BTS Test sau dacă ai lăsat prins undeva unde semnalul este mai puternic, pentru că pe 6310 prin Network Search nu ai nici urmă de Orange prin partea aceea a casei, chiar dacă poți vorbi bine-mersi din salon când ești în BTS Test... deci vezi tu, e foarte *trompeur* treaba asta cu Net Search-ul.

Afara era la fel : înainte să se facă nopate, am stat pe scaunul în mijlocul curții și 6310-ul tot numai Connex și Cosmorom vedea, chiar dacă 121 mergea bine mersi prin BTS Test. Am mai

testat, în momentul penei, si pe 88 Balaci - care mergea OK ; parca am reusit sa prind (dar fara sa decodez) si pe 100 Izvoarele si 114 Bârla, si sigur mergea si 77 Potcoava.

Cam atât. M-am uitat apoi la meci, la mine în camera deci - cu laptopul pe picioare pentru ca am clasat pozele din Titulesti si am scris totul despre BTS-urile de acolo. La 00H45 m-am culcat.

Luni 23 iunie

Si se vede ca m-am culcat târziu, ca astazi a fost imposibil sa ma scol la 7, am lenevit în pat pâna la 9H30 ! Pacat ! Am fost apoi la masa, într-o bucatarie desfigurata în asteptarea lucrarilor, apoi am stat la telefon timp de 28 de minute cu serviciul tehnic de la Orange, care desigur nu a reusit sa rezolve nimic, si cica vor depune o cerere la serviciul informatic... = *bullshit*. Voi trimite acum un mail la Connex sa le explic situatia (ca am sunat déjà la Relatii, dar când suni nu prea stiu aia ce sa faca).

Descarc acum de pe site-ul Dell ultima versiune a BIOS-ului (A11), download-ul a început la 6.8 Ko/sec si acum este pe la 11 Ko/s... bine ca are doar 1Mb fisierul ! Acum este 14H20, am mâncat, instalez BIOS-ul (ca cica ar avea *thermal control enhancements*) apoi mai citesc ceva documentatie.

Este 22H, si noi abia acum am intrat în casa. Afara s-a facut noapte. Astazi a fost tare cald, si mâine si va fi si mai cald, e cod galben de canicula, în Olt se vor atinge 35°C. De aceea trebuie neaparat mâine sa plec la maxim 7H30, sa nu ma prinda canicula pe la Perieti pe acolo ☺ ! Da, mâine este unltima « excursie » : la Greci apoi catre Perieti, retur la Greci si continui spre Brebeni, apoi retur acasa (putin probabil sa ajung si pe la Izvoarele). De aceea am interes de a pleca de dimineata.

Hai sa comentam rapid cele 2 poze pe care tocmai le-am facut, aici la « centrul operational », ca la 22H30 trebuie sa ma du la Observator (da seara asta si nici mâine nu mai este meci).

Aranjarea camerei nu este deloc cea definitiva (tablouri...), tocul geamului nu este vopsit... Iata deci « camera lui Billy »

Ericsson T20e
Cosmote 2 vechi

(trebuie sa consum cei 5€ ramasi,ca nu pot sa îi transfer). Clipoeste deci vad imediat daca cumva cade Cosmote-ul (desi acolo, daca cad Titulestii, va trece ne Movileni)

Nokia N95 8GB
Orange Pro

Obligat de a sta pe Orange, ca tot nu are acces pe Connex. Nu serveste la mare lucru, las CellTrack-ul pornit în caz de. As putea totusi sa îl pun în BTS Test ne 121. Good idea ! Măine

Sony-Ericsson V800
CONNEX Kamarad

Telefonul lui Fox. L-am lasat cu Kamarad-ul lui. In caz de cad Titulestii se opreste si clipocitul. Foarte foarte practic ! Desi e posibil sa treaca pe Dobro, chiar daca nu am testat cu Netmonul.

Nokia 6310
Vodafone IT 2

Freelance. Il am cu mine tot timpul. Când stau degeaba, îl pun pe BTS Test pe 15 Mirosi. Ziua e pe la -105 dBm maxim, seara coboara sub -100 dBm în general, acum e la -98.

Nokia 3310
Vodafone 3 vechi

Sta pe 17. Dar mai ai minim pe 39, 11 si 59 decodate. Seara se docodeaza chiar si 31 Balaci si 9 Icoana. 15 nu e în BA-ul lui 17, de aceea BTS Test pe 6310, sa îl vad si ne el.

Hyunday H100

tZapp. Sta închis, ca nu are nici urma de semnal.

Sony ICF SW-7600GR

Noua mea scula, acest super radio ! Ascult (când merge, adica cam prea rar) Radio Guerilla 99.9 Cozia, se aude perfect. Din pacate, cam des cade postul, e în blank.



Nokia 6630
Orange PrePay Music

Am activat Wap Unlimited-ul pe el, deci ma mai dau pe OW, HandyWeather face update automat si gratuit de 4x/zi... In acest loc, nu prinde decât Titulestii, deci vad imediat pe Celltrack daca cad Titulestii pentru ca trece în NSPS, nu sare pe 121 ala nou.

Nokia 8310
Vodafone IT

Pe Connex. Seara si uneori si pe timpul zilei sta pe 11 Icoana (favorizat de RAM-ul mai mare). Mai are backup pe 17/39 dar si pe 9, toate decodate. Acum vad ca 11 e la -97 dBm (si 17 la 89dBm, asa ca C2-urile sunt egale)... si cum este si diferenta de LAC-uri între aceste 2 BTS-uri, mai intervine si CRH-ul.

Dell XPS M1330
Orange PrePay 2 vechi

Noul meu laptop, cu modem HSDPA integrat ; aici sta pe EDGE pe Orange PrePay 2 vechi, cu Wap Unlimited pentru Internet.

Siemens DECT
RomTelecom

Din întâmplare aici, cum suntem în santier...



OK, cam asta este. Am vazut Observatorul, termin de scris aici apoi vreau sa ma duc putin pe la geamul din baie, sa vedem ce prindem. In sfârșit au reparat Guerilla (de multe zile tacuse), si începuse sa-mi iasa pe nas Kiss-ul si InfoPro-ul, si nici Radio21 nu este mai bun ; si Guerilla s-a deteriorat mult de tot (de ne-recunoscut fata de anul trecut), dar mai au o emisiune cu muzica buna, *Chill Out*, de la 20H la 23H.

Hai , gata cu blablabla-ul, ca am treaba în baie, si nu vreau sa ma culc prea târziu pentru a fi în plina forma mâine. Ultimul mare voiaj. Sa vad cum arata deshteptu' asta de nou BTS Orange x2925, ca se prinde suspect de bine aici, mult prea bine pentru un TA 35. Este de departe cea mai puternica celula dupa Titulesti, si asta nu prea pot sa-mi explic, ca totusi este TA 35, si de exemplu Balacii sunt mai aproape... *we'll see tomorrow*.

BTW, mi-am umplut ordinatorul cu seriale înainte de a pleca de la Paris (Lost, Grey's Anatomy, DSH, Scrubs, tot sezonul 2 lui Dexter... si nu am avut timp sa ma uit la nimic ! Ma asteptam totusi putin la asta...). Hai, pa, ma duc la baie sa BTS Testez.

Haha, nu am prins absolut nimic ! Doar 575-ul din Slatina, în rest absolut nimic nou. OK, atunci ia sa ma uit eu la un mic Scrubs ! E 12 fara 10, nu dureaza mult, 20 de minute. Hai, pa ! Pe mâine... dupa-amieaza... ☺

Marti 24 iunie

82Km cu bicileta, la Brebeni, apoi retur la Greci si de acolo la Perieti !

Cod galben de canicula astazi ! Si întradevar este foarte cald. Insa eu m-am sculat lejer la ora 7, am ascultat putin stirile pe RRA apoi am fost sa o iau pe mamau la masa. Trebuia sa plec cât se poate de devreme, pentru a evita pe cât posibil caldura. Si am reusit, pentru ca la 7H35 îmi înepeam drumul. Mai întâi pâna la Brebeni, rapid, dintr-o bucata, fara deloc Netmonitoring (ma uitam doar cum evolueaza 113-le, ca ala se prinde by-default pe drumul de pe la Greci, 121 parca sta numai candidata. Pe câmpul spre Greci am vazut totusi ca prinzi si Globul în Net Search, dar nu am investigat mai mult...

Ajung la Brebeni, cam o ora si 10 minute dupa ce plecasem. Soseaua pe câmp este acum foarte foarte buna (dar nu au facut-o pâna în Brebeni, si nici pâna în Serbanesti, dar per total s-a ameliorat foarte mult) asa ca am putut sa merg repede. La intrarea în Brebeni nu am riscat sa o iau la stânga pe drumul acela de tara pe câmp (cel înainte de coborârea în sat... probabil ca si el

ajunge la BTS), asa ca am coborât pe sosea în Brebeni, si jos la intersectie am luat-o la stânga (spre Coteana, unde își are Cosmote-ul BTS - dar acolo nu am mai ajuns *this time*). Am mers puțin, si am reperat cam pe ce ulita trebuie sa urc spre BTS (pai da, iar e la marginea satului, undeva deasupra satului - care este ca într-un lighean, saracii de ei, chiar ca nu aveau semnal înainte, acum Orange sparge totul, si Connex la fel când vor veni la *share-uit*).

Gasesc un magazin pe sosea chiar acolo unde este ulita care urca spre BTS, asa ca iau prima Fanta pe ziua de astazi, apoi urc catre BTS. Drumul este foarte foarte prost, cu pietroaie mari, abia mergi pe lângă bicicleta. Cânisorii de pe acolo erau, slava Domnului, cuminti.

Ajung la BTS, si încep sa-l fotografiez. Este un site quadrisectorizat din start. Nu am mai avut nevoie de a mai monitoriza ceva, pentru ca totul era gata de acum câteva zile, când fusesem la Slatina si ma ocupasem din *chex* de el. ☺

Deci 4 sectoare, care nu prea emit la 180°. Primul sector (73) emite spre Brebeni sau asa ceva, si are o antena simpla ; al doilea sector (88) emite foarte bine spre câmpul spre Greci (deci el emite spre noi, l-am si prins si acasa cu TA 44, dar cam se bate cap în cap cu 88-ul de la Balaci...) si are tot o antena simpla din pacate ; urmatorul sector (119) emite spre Coteana, cu duble Kathrein ; ultimul sector (95) are tot Kathrein-uri duble si emite perpendicular cu soseaua din Brebeni. Sectoarele sunt numerotate rotindu-te începând de la 73 încolo.

Tot aceleasi shelter foarte mare si alb, produs de aceasi firma ca cea de la Titulesti, si tot la fel de zgomotos este. Link-ul bate nu prea stiu bine spre ce, oricum nu cred ca spre Slatina, poate Priseaca (deci nu sunt deloc sigur). De remarcat (pe celelate poze) ca antenele duble Kathrein sunt cam ruginite (« bentita » aceea metalica de sub antena, care poate relieaza RX-uri între cele 2 antene, sau stiu eu ce...). ☺

Nici o celula a acestui site nu are 2Ter-ul activ ! Pacat, ca doar Slatina nu e prea departe ; asta poate si din cauza RAM-ului foarte mic pe 1800, asa ca tot n-ai nici o sansa sa sari pe el, si oricum intrând în Slatina treci pe o celula de la Steaua care are 2Ter). De remarcat ca site-ul tot în LAC 4820 este, acelasi LAC ca în Slatina.



ARFCN	Emite spre	LAC	CID	TRX	Diverse
73	Nord-Est	4820	12915	4 H68, H73, H91, H111	RAM 109 dBm BSIC 22 EA
88	Est		22915	2 H86, H88	
95	Vest		42915	3 H77, H95, H97	
119	Sud-Vest		32915	3 H79, H119, H121	

88

73

119

95

Alcatel, mon ami... ©



De acolo de la BTS vezi în departare si BTS-ul Cosmote de la Coteana. Am facut 2 poze cu el.

Plec înapoi spre Greci. Insa nu mai cobor în Brebeni (drumul a fost mult prea prost) ci continui pe acolo pe câmp, drept în fata, sperând sa fac undeva la stânga spre sosea. Si mergi, mergi, tot timpul drept paralel cu soseaua, si tot mergi, si pâna la urma ajungi la o intersectie de ulite ☺ si poti face la stânga ca sa iesi în sfârșit la sosea (si destul de departe de coborârea soselei în Brebeni). Când am plecat de acolo era 9H30.

Vad ca spre Greci stau tot timpul pe 88 si nu treci deloc pe Perieti ; la început credeam ca intra în cont si CRH-ul, ca cele 2 BTS-uri ar fi în LAC-uri diferite, dar acum am verificat si ambele BTS-uri sunt în LAC 4820 (si au acelasi RAM de -109 dBm), asa ca pur si simplu se prind în zona aceea mai bine Brebenii.

La ferma aceea dinainte padurii din Greci, acolo unde se desprinde drumul acela de tara catre Lisa pe stânga, am tras un BTS Test pe Orange si am gasit iar o celula de la un nou (?) BTS :

- 94→ 4820 / 12845 - BSIC 24, RAM 109 dBm, fara 2Ter - H72, H94, H99, H108 TA31

Prin zona aceea, înaintea padurii din Greci, BTS Testez si pe 98 din Izvoarele (TA 15 parca), CID 32195 cu 2Ter si MB2, si un Hopping mare pe care nu am fost deloc capabil de a-l retine pentru a-l nota sub forma de SeMeSeu ; m-am tot chinuit, si pâna la urma am intrat în padure si a cazut semnalul, asa ca nici macar nu stiu câte TRX-uri sunt în total : multe oricum, parca 5-6.

- ➡ HEY !!! Am poze pentru CR_284 ! Nu stiu unde este, însa am poze ale site-ului, interiorul shelterului si putin din sat, pozele au fost facute pe 17 ianuarie 2008, sub zapada ! Unde naiba sa fie nu stiu, e tot în LAC 4820, deci probabil nu spre Sud (ca revii în 4800 la Izvoarele de exemplu), poate catre Nord-vest (ca Potcoava e deja în 5100) sau daca nu catre Sud-Vest, adica undeva între Ganeasa si Caracal ? Anyway, nu pot sa-l plasez fara 2 masuratori de TA, si mai ales nu o sa ajung niciodata pe acolo cu bicicleta...

Oricum, pare clar sa fie un site sharuit, antenele Orange sunt undeva sus pe pilon si nu se vad (ei au acel shelter mare, din stânga), iar antenele Connex sunt cele vizibile în poza, si feederi pleaca de la BTS-ul outdoor de pe dreapta, mai micut si cu un adevarat acoperis de tabla). Da, tipic site împartit de cei 2 operatori. Pacat ca nu stiu unde este, putea fi interesant !



Vezi ca mai sus, în italic, cred ca ai spus prostii !

Este mai probabil un pilon Connex, pe care a venit si Orange-ul în share, cu antenele de jos (vizibile în poza) ! :-)



Bun, dupa aceasta paranteza ma întorc la ale mele, adica la Greci. Dupa frumoasa (adica rapida) coborâre în sat, exact înaintea de pod fac la stânga, spre Schitu si altele. Merg putin, ma opresc la un magazin mai maricel pentru a lua ceva de baut, si acolo mi se spune ca drumul este astfaltat pâna la Perieti, în afara de o mica portiune (1 Km ?) la iesirea din Greci, prin padure... Ce bineee ! Intradevar, nu prea mult timp dupa ce plec de acolo se termina si astfaltul, si o iei pe drum de tara, cu cam multe pietroaie dar se merge OK. Treci printr-o padure la iesirea din sat, este ceva mai racoare pe acolo. Apoi iesi în Schitu, mai mergi putin si în centru reîncepe astfaltul. Apoi o tii tot drept, drept pâna la Perieti. Sunt 10 Km de la Greci, si drumul per total este foarte bun, deloc dificil (adica nu ai cine stie ce urcusuri) si tot timpul stai numai prin sate, nu treci deloc prin locuri pustii.

Eu înca nu stiam sigur daca voi gasi vestitul BTS Orange la Perieti. De aceea mai verificam din când în când sa vad la ce TA este **113**-le, celula care este selectionata în zona aceea *by-default*. Si TA-ul scadea, scadea, deci totul era bine ! Semnalul Orange nu este totu timpul stralucit, este chiar foarte slab pe alocuri (de exemplu la plecarea din Greci, parca acolo nici macar AGCH nu a reusit pe **113** asa ca a sarit pe **100** Izvoarele, care mergeau mai bine). Si în sfârșit ajung la Perieti, în sfârșit zaresti undeva deasupra satului si vestitul nou BTS Orange ! *Finally!*

Eu înca speram ca pot ajunge acolo pe sosea, asa ca ignor ulita pe dreapta care parea sa urce catre BTS si continui pe sosea, dar îmi dau repede seama ca nu voi putea ajunge la el, asa ca *comme d'habitude* întreb pe un localnic cum pot ajunge acolo, si îmi spune sa ma întorc si sa o iau pe ulita de pe lângă Biserica. Asa si fac, sunt obligat sa merg pe lângă bicicleta ca drumul drumul este prost si urca sever... merg putin, se iese pe câmp, si pe dreapta ai o mica alee nou pietruita de Orange, pâna la BTS.

BTS frumusel, cu antena dubla Kathrein spre noi (sectorul **121**, si Kathrein-urile astea au bentita aceea care seamana cu rugina), 2 antene « clasice » pe sectorul **113** (care bate deci mai mult spre Greci, spre drumul catre Slatina...) si o singura antena pentru sectorul (**97**) care bate în spate, adica spre Nord spre DN Slatina - Pitesti (asa ceva, am prins secorul acela si din tren). Tot shelter din acela enorm, parca mai putin zgomotos. Si, foarte important de ramarcat : nu este lacat la intrare în « curtea BTS-ului » !! Este pus doar un plastic din acela pentru a tine usile închise, si de aceea am avut intuitia de a ma uita daca este un lacat în lacasul lui special... si nimic ! Curajosi, baietii... Eh, totusi, e pustiu pe acolo, si oricum nu poti intra si în shelter...



ARFCN	Emite spre	LAC	CID	TRX	Diverse
97	Nord	4820	32925	4 H79, H83, H87, H97	RAM 100
113	Sud		22925	4 H89, H110, H113, H123	
121	Sud-Est		12925	4 H65, H95, H119, H121	BSIC 26

4 TRX-uri/celula din start, nu se mai joaca portocalele... Dupa cât *Busy* au avut în general anii trecuti, probabil au înteles si ei ☺



Când am plecat de acolo era deja 10H50. Am coborât înapoi în sat, am mai luat ceva de baut, apoi hai înapoi la drum, cu ochelarii, gluga si sapca pe cap, si plin de crema solara pe mâini, ca începuse se sa faca cald, chiar foarte cald ! Pe drumul catre Greci vad ca nu am deloc semnal Connex (Izvoarele au fost întotdeauna slabutze pentru ei, Orange-u si poate mai ales Cosmote-ul sunt incomparabil de puternice) ; pe Cosmote stai pe acolo prin zona pe celula e16 de la Alimanesti (Izvoartele), CID 34687 cu 2Ter, si semnalul nu este desigur full dar este totusi destul de constant, poate nu si la Perieti - unde am impresia ca e doar Orange pe acolo... pâna când va veni si Connex-ul sa-si bage Kathrein-urile. Unde oare ? ☺

Bun, ajung înapoi la Greci, 10 Km (când am plecat de la Perieti efectuasem în total 52 Km), mai iau o apa din Greci, apoi ies din nou la strada mare si ma îndrept înapoi spre casa. Dealul de la iesirea din Greci (unde la venire prinsesem o viteza de 47Km/h în coborâre !) am fost nevoit sa-l urc la picior. Dupa aceea vin cei 10Km de câmp spre Serbanesti, dar drumul este foarte bine astfaltat pâna pe la 2Km înainte de Serba, asa ca se merge lejer, si, chiar daca era foarte cald (cod galben, nu uita !), se facea curent când mergi la viteze mai maricele (pe la 30Km/h) si simti mai putin canicula. Ajung la Serba, ma opresc sa mai beau ceva, trec de centru, si putin dupa aceea îmi sare lantul (de la pedala) ; ma opresc, încerc sa-l pun la loc, si dupa câteva minute reusesc. *Ouf!* Sfârșitul drumului catre Crâmpoia nu mi-a mai rezervat nici o altfel de surpriza.

Am ajuns la 12H30, cam asa ceva, adica 5 ore dupa ce am plecat. Tatau vad ca a vopsit tocul de aici de la geam dar e bine ca nu miroase prea tare a vopsea. Când sa ma pun si eu putin în pat, sunt deja chemat la masa, lejera, adica o salata de rosii racaoritaore si un sosuletz. ☺ Apoi m-am apucat de scris, acum vreo 2 ore jumate'. *Now it's 16 o'clock*, voi copia pozele pe SD-ul de backup (da, ca mi-a murit cheia USB, nu stiu ce are, asa ca sunt obligat sa backup pe un SD Card de 2Gb), apoi ma voi da putin pe Net, trebuie sa ma uit la ANM ca cica ar putea sa ploua mai pe seara si nu prea eram la curent. Si trebuie sa opresc si Dell-u saracu, ca s-a încălzit tare !

Este fix 22H00, afara s-a facut noapte... si **Orange-ul este full HR !!!** Da da, uite ca la asta nu ma asteptam ! Celula 112 este bine-mersi în THR, all time, iar 90 si 587 merg OK în EFR. Problema cu 1800-le este ca are RAM-ul cam prea jos (bine ca nu l-au setat la -71 dbm) si aici la noi nu am vazut vreodata sa sara pe el, chiar daca C2-ul devine pozitiv, chiar bine pozitiv, asta tot pe 112 sta. Treaba asta nu am înteles-o prea bine. Anyway, 112 este tot congestionat. Pe Connex nimic, ma uit acum daca trece cumva în EX si nimic ; nici e6-le Cosmote nu sufera de HR sau EX la ora aceasta, nici e8-ul. Din câte mi-au zis Ionica si Dan, Crâmpoia este majoritar pe Orange, si unii mai au un Cosmote de backup daca putem sa-i zicem asa ; Cosmote-ul nu a prins cine stie ce în zona, asa mi-au zis !

Da, THR-ul nu cedeaza de nici un fel pe 112. Nici noul 121 din Perieti nu are probleme. Astazi dupa-amieaza am avut ceva probleme cu e8-ul Cosmote, care facea SDCC dar nu puteam primi niciun SMS (testam Notificare prezenta, Apeluri Pierdute, Mévo) si când ma sunam (de pe Cosmote 2 vechi, am activat EO cu 1 cent în retea) intram direct pe mesagerie ! Insa nu a durat mult, a fost suficient sa efectuez un apel si s-a deblocat situatia. Probabil ca nici nu a fost din cauza e8-ului !

Dupa amieaza m-am uitat deci putin pe Net, apoi m-am ocupat de Cosmote-ul principal (am testat serviciile de mai sus), si dupa aceea m-am culcat, încercând sa nu adorm si ascultând Guerilla (care parca si-a mai revenit putin dpdv programatie muzicala, care chiar daca nu este cum era acum un an este oricum muuuuult superioara Kiss-ului, 21-ului sau InfoPro-ului de exemplu... asta pentru mine ; iar seara, muzica este si mai buna). M-am sculat pe la 19H15, apoi am stat pe la Dan peste o ora, ca am auzit ca si-a pierdut cele peste 2000 de manele, si acum era obligat sa reformateze tot (ah, virusii astia din Crâmpoia...).

Seara, la WC (*again!*) am prins acel 113 din Priseaca, care are 2Ter, la TA 57, cu 4TRX, din LAC 4820. Si cam atât. Acum ma dau în paralel si pe Net, dar trebuie sa plec imediat la Observator. La 22H30 când am plecat la Observator era tot THR ; acum la 23H15 si-a revenit.

Bun, acum ma dau putin pe Net, apoi ma duc sa vad daca e ceva particular la baie, si daca totul e normal poate ma uit la un episod de Grey's Anatomy...

Miercuri 25 iunie

11 o'clock.

Sunt sculat de la ora 8, dar nimic interesant dpdv GSM, chiar daca am testat imediat dupa sculare la geamul din baie (nu am putut merge prin vie, ca uda Szainogea în vale). Apoi am mâncat, m-am dat pe Net (aseara am aflat ca am si eu CNP, în actul de nastere, dar este la Bucuresti ; asa ca de acum, Orange Young si Grup 26 sunt si pentru mine !!!) si m-am uitat la *Season Finale* a lui Grey's Anatomy, episod ce a durat o ora jumate'. Acum se lucreaza în bucatarie, a terminat complet (adica a dat cu lavabila) în salon si la Fox în camera, deci toata partea aceea a casei este gata, parta aceasta la fel, mai ramâne decât bucataria de facut (si de

pus si tavan nou)... si apoi va trebui spalat pe jos, aranjate toate la locurile lor... mai e mult, mai ales ca cica astazi, dar mai degraba de mâine sau sigur vineri vine furtuna ! *Stay tuned!*
Bun, acum ma voi duce probabil sa fac un dusuletz. Pe Guerilla tocmai trece o piesa de'a lui Nerina Paillot, piesa pe care o am si eu... clar, s-au ameliorat Guerilla, îsi revin încet încet...

BTW, dupa cum poate presupun ca îti amintesti, 39 îl are pe 15 Miroși în BA_List (si pe 45 la fel), însa 17-le nu le are (el are pe un 46, probabil Radomirestii... desi nici nu e sigur 100%, ca ce sanse ai sa treci by-default pe Rado în directia de emisie a 17-ului ?).

Hey, suntem deja joi, dar hai sa vedem ce s-a mai întâmplat ieri...

Destul de multe lucruri. Deja, dupa-amieaza m-am culcat... si m-am sculat iar pe la ora 5. Când ma scol, ma uit din întâmplare la N95 8Gb, si îl vad fara EDGE (era BTS Test pe 121). Hmm... îl scot din BTS Test, revine pe 112, si la fel, no DATA. OK, restart... same thing !! Hopaa !! Ma duc repede la 6630, pun DATA pe "si disponibile"... si nimic, niciun GPRS Attach ! **Si când ma duc în Test 0612... vad ca EDGE-ul este la 0 !! Verific si pe N95 8Gb, si la fel !! Wow !** Deci eu am remarcat treaba asta la 17H.

Am fost apoi la geamul din baie, cu Nokia 6630, si am intrat pe LAC-urile 4820 si 5100 : acelasi lucru ! Apelurile însa mergeau normal (dar din pacate nu am încercat decât din LAC-ul meu, 4800) dar nu am testat prea mult (si doar catre Bucuresti), doar apelurile catre 555 îmi dadeau tot timpul Busy. La 18H45 am constatat ca totul revenise.

Si ca vad astazi pe forum ? Ca iar a venit Dorel si le-a sectionat fibra ! Probleme în tot sudul tarii, dar mai ales de Network Busy (la Craiova de exemplu). Si un comunicat de presa :

« Pe data de 25 iunie, in jurul orei 13:30, in urma sectionarii fibrei optice au fost afectate comunicatiile in reseaua Orange in mai multe localitati din sudul tarii. S-a intervenit imediat pentru remedierea situatiei si estimam ca in termen de aproximativ o ora comunicatiile mobile vor functiona la parametri normali in reseaua Orange.

Ne cerem scuze clientilor nostri pentru orice inconvenient produs de aceasta situatie. »

Apoi, pe la 20H, am început **testele pentru HR**... si am gasit HR ! Deci 112-le era deja în HR/AHSO de la 20H00. Si 77 Potcoava era în HR, la 20H15, iar Izvoarele 100 mergeau normal. Priseaca 113 nu avea aceasta problema. Si pe Cosmote la fel : la 20H20, Movilenii e8 erau full

THR ca doar e mai bine asa, si ca sa îmi arate ca sunt congestionati bine, treceau în EX fara nici o problema, destul de des chiar ! ☺

BTS-ul nostru e6 nu mai are aparent deloc aceasta problema de THR si de EX. De ce oare ? Posibil sa i se fi adaugat TRX-uri noi, sau poate ca acum îi ajuta destul de mult si Movilenii, sau posibil sa fie si mai putini clienti Cosmo în zona (Dan îmi zicea ca putina lume are Cosmo, si ca retea e proasta, ca daca încerci sa suni duminica nu ai nicio sansa, e Busy mort). Acum Movilenii trec în HR si EX cum treceau si Titulestii anul trecut, când însa erau un BTS nou deci poate cu mai putine TRX-uri ; în plus la Movileni nu stiu cât de bine sta Connex-ul si Orange-ul, dar poate ca lumea a trecut masiv pe Cosmo ca acopera mult mai bine indoor ? Dar stai asa, ca e8-ul nu bate catre satul Movileni, ci catre Serbanesti (si în Serbanesti, acum Cosmo cred ca sta mult mai bine indoor decât concurenta)...

Am remarcat în vie ca chiar daca diferenta de C2 între 112 si 587 este de 7-8 puncte (C2-ul lui 587 fiind peste 10), ei bine tot nu vrea sa treaca pe el, sta lipit pe 112 !!

Bun. La 20H30, e8-ul nu mai era în THR, cel putin nu l-am mai gasit eu. Apoi am reusit, de lânga banca lui Ionica, sa prind pe Nokia 6310 (ca 6630-ul nu vroia deloc) 95-ul din Miroso, LAC 4310. De la poarta mica (la strada) am prins pe Cosmote celula din Marghia (e10 - 2040/30368), peste TA desigur.

Si cam atât. Ieri nu am iesit cu bicicleta, trebuie sa ies astazi, ca mâine ploua. Si ieri începuse sa tune în departare, pe la 18-19H asa, sa facuse putin nor, dar nimic, pâna la urma seara se vedea apusul soarelui ; macar se mai racorise putin.

Dupa caderea noptii eu am trecut dincolo, la TV (care este de acum la loc în camera lui Fox) si ne-am uitat la primele semifinale, Germania cu Turcia, germanii se duc în finala ; eu nu prea m-am uitat la meci, ca am luat laptop-ul si am vazut Season Finale (tot 1H20) al lui *Desperate Housewives*. Apoi, dupa meci, m-a uitat la *Un baiser SVP* (cam prostie, maricica)... si m-am culcat la ora 1.

Joi 26 iunie

M-am sculat la ora 7 fara ceva, ca a venit Fox sa ma întrebe ce telefon sa ia la Slatina. Ca da, a plecat la Slatina, are treaba acolo cu un notar (o sa vânda terenul « de la vie », acolo la marginea satului). I-am dat T20e-ul, cu Cosmote 2 vechi în el, ca tot trebuie consumat creditul.

Apoi am ascultat stririle de la 7 pe RRA, dar înainte sa se termine am fost la geamul din baie, cu 6310, si iar nu am prins nimic interesant (doar Priseaca e12 Cosmote, TA 58, îl aveam deja) ! Foarte foarte putine ionizari anul acesta, adica mai bine zis cam nici una de o saptamâna (ca satamâna trecuta nu prea am testat) ! Pacat ! Si eu care credeam ca în iunie sunt multe eruptii solare...

Apoi am fost în vie, cu 6310-ul dar si cu Zapp-ul, care statea destul de frumos prin vie pe 320, si pe 032 (în gradina la Ionica), pe 256 la poarta cu spitalul, si celula 088, si înca una pe care nu o prinsesem anul trecut : 248.

La gardul cu spitalul din gradina lui Ionica am gasit o celula 93 din LAC 5000, dar 6310-ul nu a vrut sa-mi afiseze CID-ul, asa ca am fost sa iau 3310-ul, care mi-a decodat-o bine, si deci CID 22505... este iar un BTS nou, nu îl am prin liste nici anul trecut nu l-am prins. Dupa cum vezi, iar o celula cu ARFCN 9x...

Si înca ceva important : **EU NOTASEM LA ORANGE CA POTCOAVA ESTE IN LAC 5100, CA SI SCORNICESTI / BARLA / HUMELE / BALACI, INSA ACUM VAD CA POTCOAVA ESTE IN LAC 4820 !!!** Tare interesant ! Ca si Perieti, care este destul de aproape. Atunci poate ca si Scornicestii au basculat în 4820, nu am putut înca testa. Dar ce o cauta Balaci-ul în 5100 nu stiu, ca Mirosii (mai la Nord deci) sunt în 4310... sau atunci ce or cauta Mirosii în 4310, ca doar Humele si Bârla sunt în 5100 !

In rest, am testat sa vad daca este AMR pe LAC-urile Orange 4800 / 4820 / 5100 (pe 4310 nu am putut, ca nu a vrut 6630-ul sa intre pe Mirosi) si nu, nici urma de AMR, doar EFR !

Si cam atât pentru moment. Este ora 9, eu am mâncat, m-am dat pe Net si am scris si aceste observatii. Sunt afara pe scaun, Guerilla iar nu mai merge, acum ma mai dau putin pe Net, apoi voi vedea ce o sa mai fac.

Este 14H30, si s-au întâmplat lucruri stranii de la prânz încoace ! La 12H32 fix (eram pe V800 si descarcam Opera Mini 4.1, ca m-am ocupat de S-E astazi, am refacut repertoriul SIM-ului si altele) când deodata a cazut semnalul, si cum eram în fata lui 3310 am vazut ca au disparut de tot 17 si 39 ; si trecuse pe Dobrotesti. De fapt tot ezita (3310-ul), statea pe Balaci, apoi Dobrotesti, dupa restart a trecut pe Mirosoi, apoi s-a mai stabilizat putin pe Icoana - toate aceste BTS-uri mergeau desigur corect.

- Deci la 12H32 Connex-ul din Titulesti a fost oprit complet, pur si simplu nu mai exista. Am notat câteva BA_List-uri, apoi am iesit prin vie si mi-am prins fara mari dificultati bomba mea atomica preferata, adica celula 17 din Scornicesti (shit, nu m-am uitat ce afiseaza) cu care vorbesti din vie mergând cu telefonul la ureche, TA 59 !
- La 12H52 am remarcat (adica CellTrack-ul a remarcat) ca 112 si 587 au fost si ele oprite, si Nokia 6630 trecuse pe 90, care mergea normal ! In acel moment m-am îmbracat rapid si am sarit pe bicileta, catre Tiulesti, chiar daca afara era foarte cald. Eram sigur ca voi gasi niste baietzi de la Orange acolo (ei singuri sunt capabili sa opreasca doar un sector Orange, Connex nu poate face asa ceva decât daca se urca pe pilon si debranseaza feederi sectorului Orange ☺)...
- La 13H15 maxim (ca nu stiu exact), când eu eram pe bicicleta în drum spre Titulesti, sus la Crâmpoia pe deal mi-am dat seama ca Connex-ul îsi revenise complet. Deceptionat eram gata sa ma întorc, dar din fericire am intrat pe Orange si am vazut ca 112-le tot mort era, asa ca mi-am continuat drumul. Acolo era pustiu, doar eu si soarele care ma batea în crestet. Am reusit însa sa prind pe 112 de la Mirosoi, cu TA 45 pe acolo (4310/33702).

Acum este deci ora 14H45, si nimic, Orange-ul tot pe 90 sta, 112 a disparut complet. Pana asta o sa dureze mult. Multe ore. Sigur.

De la Ionel (mesterul care lucreaza la renovarea casei) am aflat ca ieri pe la aproximativ ora 14 nu se mai putea suna din Crâmpoia, îti dadea Network Busy - ieri, adica exact în timpul caderii retelei în sudul tarii. Imi zisese mamau ca a plecat sa ia pe un vecin sa-l ajute ca nu a putut sa-l sune, din cauza asta deci, dar eu nu am sesizat nimic, de unde puteam eu sa ghicesc !

17H, tot mort. Asa va ramâne ; sa vezi diseara, Net Busy la greu !
Chiar cu 6 TRX-uri, 90-ul nu o sa poata sa faca fata !

Vineri 27 iunie

Penultima zi la mosie

8H30. Sa vedem ce am facut ieri !

Deja, am luat-o rau în barba : eram sigur ca 90-ul va fi Busy mort, ca îi vor lua foc TRX-urile ! Dar uite ca am gresit-o rau de tot, pentru ca nimic, nici macar THR ! Nimic nimic, totul EFR, niciun Network Busy, totul mergea perfect ! WTF ??

Prin vale, la poarta cu spitalul de la Ionica din vale, am reusit sa prind timp de o secunda si pe noul 81 de la Dobro, cu telefonul orientat catre Mihaesti (ai înteles tu). Tot acolo am reusit sa prind si 73-ul (cu mâna ridicata), la TA 37.

Am iesit si noi prin sat (cred ca este a doua oara când am iesit prin sat în aceasta vacanta !!), am fost la Dl. Ilie, la Marinica (care tot la Govora este)... apoi ne-am întors acasa, am pus toate usile la loc, am aranjat putin soprul, ne-am pus la masa si am terminat de mâncat pe la 22H, adica era deja noapte afara, nu se vedea mai nimic... apoi am mers la meci, si eu m-am uitat în acelasi timp la primul episod al lui Dexter - *season 2*.

Când s-a terminat episodul m-am uitat si eu la sfârșitul meciului (semifinala Spania-Rusia, 3 la 0 pentru spanioli), dar mai mult am dormit. Apoi am revenit aici în camera la Billy, vroiam sa ma culc dar mai dau un Reverse pe 3310 si vad ca îmi intra celula din Slatina ! Of, ionization ? Da, si ce ionization a fost !!

Am fost la geamul din baie, cu 3310 pentru Reverse, 6310 pentru BTS Testuit si 6630 pentru 3G. Si am început Reverse-uitul, BTS-Testuitul... si am prins multe celula obisnuite în acel loc pe timp de ionizare. Dar hai sa vedem cele mai importante lucruri :

- Cred ca BIG event-ul este **FAPTUL CA AM REUSIT SA SINCZONIZEZ, PENTRU PRIMA DATA IN VIATA MEA, 2 SITE-URI ORANGE DIN SLATINA** : *comme par hasard*, este vorba de cele doua site-uri noi, de la Vama si de la strada Crisan !! De ce oare nu stiu, ca nu sunt site-uri exceptionale, nu sunt mai aproape sau altceva... ceva parametraj diferit si invizibil, echipamente noi ? Connex-ul intra însa mult mai simplu, si de exemplu am prins si vechea bombitza 31 de la Unitatea Militara.

- Am prins pe Connex un **53**, de la TA 60, 11150-**23782** care este nou... si cica ar afisa **Slatina** !!! WTF ? TA-ul corespunde în plus ! Ce naiba o mai fi si asta, un BTS nou de care nu stiu ! Trebuia oare sa ma duc ieri cu Fox la Slatina ??? ☹
- In rest, am prins destul de multe celule Connex care nu vroiau sa afiseze nimic din pacate. Nu stiu de ce, ca am încercat prin toate metodele pe care le stiu (si pe 3310, si prin intrarea normala pe LAC...) dar nimic !
- **3G... LA TOTI 3** !!! Orange sta pe A.I. Cuza, WCDMA **1** (10065) cu -95 dBm si cu un Ec micutz (adica între 5 si 7, deci destule linutze la semnal, a sarit chiar singur pe 3G, nici macar 5 secunde dupa ce am pus 6630-u la geam), dar totusi apelurile sunt imposibile ; celula 1 o avea decât pe celula 20 (de la Galenus) în IntraCells. Connex-ul statea tot pe obisnuitul WCDMA **80** de la Strada Cornisei (candidate 8 / 32 / 56 / 104... pe la 98dBm). Si RDS-ul... care m-a lasat sa intru în retea cu SIM-ul meu Orange ! Ce deshtepti astia, mah ! Asa macar le-am vazut si CID-ul scurt (CID 46084551 = 12743), celula **94** de la sediul **RDS** (pilonul acela este mai înalt, poate de aceea îl prind aici ?) ; anyway, apel desigur imposibil cu un SIM Orange ☺
- tZapp-ul statea pe tot felul de celule aici în camera (nu am mai verificat la geam) : **080 / 088 / 128 / 256 / 288**.

Pe la ora 00H39, **17** si **39** au fost Barred (timp de 1 sau 2 minute, ca nu înțelegeam de ce se « stricase » 3310-ul, care în Reverse nu facea decât sa sara de pe **17** si **39**, si tot asa... apoi am vazut pe 6310 ca si **31** ar fi Barred, dar am dat BTS Test si am cazut pe Slatina care mergea...).

De dimineata m-am sculat la 7H30, si nici urma de ionizare, la geamul din baie nu se mai prindea nimic nimic ! Nu am putut merge în vie, ca iar era Zgainogea care uda pe acolo. La poarta mica, acolo în spatele casei, nu era nici acolo nimic (desi cred ca ai ceva **81** Dobro pe acolo). Eu mi-am scris treburile aici, acum ma duc sa manânc ceva gogosi (miam !!!) cu Coca, este 9H00, si dupa aceea ori ma duc la primarie cu Fox, ori mai probabil o sa ma duc la Valeni cu bicicleta, pentru a mai încerca de a salva Lista de Celule ! Hai, pa ! ☺

Oh, BTW, 90-ul este desigur tot singur pe lume ! 112-le încă hiberneaza. Macar la asta am avut dreptate, ca pana va dura. Ca am gresit-o rau cu THR-ul pe 90 (cine stie, poate ca nu se prinde la fel de bine si de departe, deci lumea nu avea deloc semnal indoor si nu suna).

OK, este 12H15, eu tocmai m-am întors de la Valeni. Am fost pe câmpul spre Stoicanesti si am monitorizat putin, pentru ca nu am prins nimic interesant, chiar daca am Reversuit si BTS Testat destul la întâmplare (celulele Connex în ordine, de exemplu) ; pe Cosmote i-am cam lasat balta în general, din pacate. Pe ei am prins celula 0, din LAC 6010 cu CID 35168 (RAM 111, B18 si MB2)... dar e straniu, ca e o celula din LAC 6010 (LAC-ul de la Sinaia, de exemplu) însa din zona 3 (fii atent sa nu fie o eroare, adica telefonul sa nu fi reusit sa decodeze decât LAC-ul, si sa fi ramas afisat CID-ul precedentei celule prinse)! Si desigur nu e prin nicio lista.

Pe acolo pe câmp am prins si pe 85 din Rosiori, si i-am notat TRX-urile (tot 5 are), dar acum are si MB1 pentru ca s-a instalat 1800 în Rosiori. Inapoi spre Valeni am prins o celula M-Tel!

▪ 37 : 6800 - 36752 | 50/5/18 | EA | BSIC 13 | RAR 2 | RAM 111 dBm

Pe câmp acolo, Perietii (113 probabil, ca 121 e bruiat clar de 121 de la Radomiresti... în zona aceea nu prinzi nici pe unul nici pe celalt, e cam nasol) sunt la TA 48. M-am chinuit ceva pentru a-l prinde si pe 1 din Izvoarele, cu RAM-ul lui de 101 dBm, si pâna la urma l-am avut si pe el (tot 3 TRX). Pe acolo prinzi foarte frumos si pe 55 de la Babele, si pe 577 de la Telecabina 2000, si pe 86 de la Cota 2000... Am prins si pe 67 din Ciocanei (4300 - 24092), pe 75 ala care era nou anul trecut (4800 - 22515). Potcoava pe 77 este la TA 54 acolo pe câmp (si pe 29 îmi intra Potcoava, nu Rosiori, dar nu vroia sa se sincronizeze oricum).

Apoi am ajuns înapoi în centrul Valeniului, am luat-o putin catre Socetu sa vad cât tine drumul nou astfaltat (se termina destul de repede din pacate, dar este foarte calitativ astfaltul), m-am întors iar în centru si am coborât în parcul meu, pe banca mea... si hai înca putin Netmon. Din pacate iar nimic interesant. Am prins celula 18 de la Tatarasti (care pâna în 2006 *bradcasta Tatarastii de Jos*, din 2007 încolo broadcatseaza doar *Tatarasti*, ca si 4), si am vazut ca are RAM 107 dBm (era la TA 61) si tot cu 6 TRX-uri. Am prins si pe 111 din Stolnici (dara fara TA, 4310-20172... site activ din 21 iulie 1997! da' vechi mai esti, mai), si pe 117 din Mirosi (4310 - 23702 la TA 48). Desigur tot prindeai pe 55, dar si pe 119 de la Cota 2000 ; era si un 16 pe acolo, dar imposibil de a-i afisa LAC / CID, nu a vrut de nici un fel. Am prins si pe 104 din Dobrotesti acolo...

Apoi am plecat spre casa, m-am oprit în centru la Titulesti, acolo la piata / la releul Cosmo, m-am asezat pe o masa din aceea si ma mai încercat sa prind celule noi, dar nimic (am încercat sa prind si Unghenii, dar nimic). Asa ca am plecat de acolo, si am coborât apoi spre Vede, am ajuns si în Ghimpeteni, m-am plimbat putin pe strazi pe acolo dar cum începuse sa se încalzeasca m-

am întors spre casa. Astazi normal trebuie sa ploua (fara a fi furtuna) dar uite ca nici vorba, este un soare de nu ai idee ! Shit ! Dar macar nu este canicula.

Bun, infomatia importanta este ca pe la **10H18, 112 si 587 si-au revenit** (eu eram pe câmp la Valeni, le-am vazut si eu acolo în Reverse, dar ora exacta a notat-o N95-ul 8Gb cu CellTrack). 22 de ore de pana. Ionel mi-a zis ca aseara nu mai avea semnal pe mobil (acoperirea 90-ului este slabutza deci prin sat, chiar daca la noi acasa este oarecum OK), si ca a primit si Network Busy... eu personal nici THR nu am vazut, da' Busy ! Este însa posibil, eu am testat destul de putin aseara.

OK then, pai cam atât. Este 13H, ma uit putin pe Net la meteo, si pe Softy sa mai vad ce se mai discuta. Hai, pa.

22H. Afara bata vântul, geamul din fata mea fiind deschis (cu plasa de tântari). Dupa-amiieaza nu am facut nimic special, m-am mai uitat la un episod de Dexter, am mai stat pe afara, a mai venit si Ionica sa curete... progresiv s-a înnorat, s-a mai racorit putin, dar nici urma de ploaie. Guerilla e cazut de demineata iar.

De la 19H42, Titulestii Orange (112 si 90, dar si 107 probabil) sunt codate, nu se mai poate deloc intra pe ele. Insa marea descoperire am facut-o în vie : celula 590 (CID 59585) din Potcoava !!! Da, **S-A BAGAT 1800 ÎN POTCOAVA !** Acum 77-ul are 2Ter-ul activ, si MB 1. Dar si mai interesant : 77 e în LAC 4820, 590 (same sector, ca CID 2xxxx în 900Mhz si 4xxxx în 1800Mhz) este în LAC 5100 !! Este super-noua aceasta celula ! Dar nimic nu s-a ameiorat : 77 tot în THR era. ☺

In rest mai nimic interesant. Putin semnal Orange, 121 nu pare deloc stralucit (nu stiu de ce mi se parea asa de tare), 100 Izvoarele nu îl are pe 90 în BA_List, în BA-uri se vedea un 65 care era tot timpul codat si imposibil de BTS Testat dar puternic... si cam atât de semnalat.

Astea le-am notat dupa ce am stat la foc, ca am facut mici, cu bere... pâna am facut focul afara, sa se faca jarul, era nor si ma întrebam daca nu cumva va începe ploaie când facem noi focul... a fost *so nice* ! Cum am terminat de mâncat devreme, la 20H, eu am mai stat prin curte pâna pe la 21H15, apoi m-am dat putin pe Net, am scris aici, si acum o sa ma uit la înca un mic Dexter. Hai, pa pa. Orange tot mort este, însa Net-ul a mers bine, Dell-ul a stat pe 121 probabil cu o linutza de semnal.

Sâmbata 28 iunie

Ultima zi

The last day, si este deja 15H. De dimineata m-am sculat la 7 jumate', am vazut ca Orange-ul își revenise, dar Connex-ul era Barred ! Si 17 si 39. M-am dus prin vie, iar la 7H55 acele 2 celule s-au codat probabil complet (BTS Test imposibil) timp de nici macar 5 secunde, apoi si-au revenit complet.

Prin vie si la geamul din baie iar nu am gasit nimic special. Doar la poarta cu Spitalul, în timpul acelor 5 secunde când 39-le se codase complet, ei bine am prins un alt 39 : 11150 - 23792 de la Scornicesti (bine, nu am vazut nicio locatie si nici nu a intrat în retea, pentru ca 39-ul de la Titulesti si-a revenit imediat).

Dupa aceea am mâncat, si am plecat cu bicicleta catre Serbanesti. Era zi de târg, circulatie mare, carute, lume si multe masini pe tot drumul... De la Serbanesti am luat-o catre Floru (catre Icoana, stii tu, drumul acela care face la dreapta la benzinaria din centru), am urcat pâna la iesirea din sat, si am BTS Testuit acolo putin : 590-ul din Potcoava nu este Barred, dar mai mult de SDCC nu face niciodata, chiar daca semnalul este bun, aparent intra în retea dar imposibil de apelat, SDCC apoi bye bye. Acolo am prins si un e15 care era nou anul trecut, 2040-34648 la TA 48. Am prins desigur si 5-ul din Icoana, aparent tot cu un singur TRX. Acolo, Mihaestii (23) sunt la TA 45.

De acolo m-am întors la soseaua mare, si mergând contra vântului am iesit din Serbanesti, sus pe câmpul catre Slatina, si am mers putin pâna la un mic drum printr-un lan de porumb, dar cum acolo nu prindeam absolut nimic m-am întors catre intrarea în Serbanesti (acolo unde încep plopii, aproape de coborâre), si pe stânga am gasit un drumulet care o ia pe câmp, m-am oprit acolo si am monitorizat. **Este clar : si 103-ul Scornicesti a fost trecut din LAC 5100 în LAC 4820 de când am ajuns eu !** Am prins si pe 57 din Scorniesti, la TA 55 (ca si 103-ul) tot fara Hopping dar SDCC-ul se facea pe un 21 si la cele 4 sau 5 apeluri cât am încercat am primit numai Net Busy ! Se prindea pe acolo si vecina lui 51, dar imposibil de sincronizat corect. Am prins si pe 39 din Scornicesti (asa afiseaza cel putin), din LAC 11150 si CID 23793, un singur TRX si TA 58 (3 puncte de diferenta fata de BTS-urile Orange si Coenx de pe « dealul vestic » al Scornicestilor). Si ca sa continui, am prins si un 90 care este din Negreni, LAC 4820 CID 25222 (vezi, s-a trecut în zona BE) si cu un RAM de 109dBm (care asa era setat déjà din 2006). Am mai prins si un e5 din Optasi, LAC 2040 si CID 30377 la TA 54 ; si pe 525 din Jitaru, LAC 2040 si CID 30381, BTS care aparent tot 1800 only a ramas.

Pentru sfârșit, înainte de a pleca, m-am chinuit ceva pentru a prinde convenabil pe acel nou **53** (11150-23782), care îl banuiesc ca ar fi din Slatina : acolo pe câmp este la TA 46, și deshteptu' asta mi-a dat numai și numai Net Busy, și a refuzat complet să-mi afișeze vreo locație ! Pac, **31**-ul din Slatina (UM) este la TA 44... și **55**-ul este chiar la TA 46 ! Shit, chiar pare să fie în Slatina !

Dupa ce am mai tot încercat să prind și pe **74** din Potcoava, fără succes, am plecat înapoi spre casa. Pe la intrarea în Serbanesti, după coborâre, parca Orange-ul prefera să stea pe **77**... dar trece destul de repede pe **112**, și îl mai are și pe **121** și **77** destul de des decodate parca ; oricum, **90**-ul cred că este aproape imposibil de prins indoor. Cosmo sta pe **e8**, desigur. Iar Connex-ul, sus la urcarea spre Buta, sta mai mult pe **9** de la Icoana, din cauza diferenței de C2.

Si cam tât, la 11H eram înapoi acasă. Am spălat și lustruit bicileta, timp de o ora cred ! Apoi am refăcut bransamentele pentru telefonul fix, cu soneria și cu tot, pentru că de ieri lucrările sunt complet gata și începem să punem covoarele și tot ce trebuie la loc... Apoi am mâncat, m-am mai ocupat de câteva prize... și m-am pus pe scris aici. *Now it's 15H45*, și mă dau puțin pe Net. Va trebui mai încolo să încep să-mi strâng toate lucrurile, să pun SIM-urile la loc... am multă treabă. Of, s-a terminat deja, a fost atât de scurt ! Si acum afara tot sare și cald este, ce naiba visează astia cu ploile lor nu știu, că de când am venit la Crâmpoia nu a mai plouat deloc deloc !!! Incredibil !

Am venit pe ploaie, plec pe ploaie. Este 22H45, a trecut tata ziua, mi-am terminat bagajul și acum mă voi uita la un episod de Dexter.

Dupa-amieaza nu am făcut nimic special, în afara de faptul că pe la 18H am ieșit să cumpărăm pâine, ne-am întâlnit cu Petre, am stat mult la taclale cu Diana, apoi ne-am întâlnit și cu Mihaita (ambii vor să mă *add* pe Y ! Messenger ☺), am fost pe la Dl. Ilie...

Vremea era frumoasă, cu niște nori magnifici, începuse să bata vântu, așa că ne-am întors acasă unde am găsit-o pe Ionica și Dan cu ditamai bormasina punând perdelele în bucatărie și alte tablouri. Eu am ieșit prin vale ca să fac câteva poze cu cerul, că începuse déjà să tună în departare. Nu prea mult timp după aceea furtuna s-a mai apropiat, tunetele erau mai puternici, până la urmă a început și să picure... și s-a transformat în sfârșit într-o ploaie adevărată, cu galeata, cu tenete și fulegere, cred că timp de minim un sfert de ora ! A plouat tare frumos, torential (a scăpat Fox de udatul de mâine) ; în timpul ploii nu am remarcat nimic special dpdv GSM, **e8**-ul mergea normal... ☺). Ploaia s-a oprit, am mâncat (din nou în bucatărie, că este gata), eu mi-am făcut bagajul, am scos tot de este legat de GSM (gentutele acelea, clasoarele, mapele) ca m-am aranjat cu mamau să le punem mâine în geanta aceea albastră de voiaj, totul la un loc, și departe de Billy sper). Gata, te-am lasat. Backup acum pe SD Card, apoi Dexter. Noapte bună (nu prea mai sunt nori, nu cred că va fi furtuna).

Duminica 29 iunie

Hey now, hey now... don't dream, it's over... again...



This is the end.

Ma gândesc cu groaza la Bitker, Bricker si celelate particularitati ale serviciului de Urologie. In 2 zile reîncep stagiul, cu o multime de garzi în luna iulie (6). Bine ca macar va veni si Billy la mosie, asa ca voi fi doar cu grasu', si în cel mai bun caz doar singur. ☺

Gata, cred ca aici este sfârșitul. La ora 11 voi lua autobuzul catre Rosiori. Inca 2 ore jumate' de cotrobait prin casa si prin curte. BTW, am regasit continutul vechiului clasor pe care îl credeam pierdut de ani de zile (de când eram în PCEM 1, când au dat peste el si mi-au aruncat totul din el), cel în care aveam toate hartile de acoperire ! Am dat peste el în garaj, pusese mamau totul într-o pungă ! *I love her!* ☺

De ce lururile frumoase nu pot dura pentru totdeauna, asa cum se spune în reclama Orange ?

Pentru ca sunt niste mincinosi ? Probabil. Ar trebui reclamati la OPC.

Ok then, ne oprim aici. Si sper din tot sufletul ca în 2 luni si jumătate (pe le jumătatea lunii septembrie) voi mai reveni înca o data, pentru a termina ceea ce am început acum. Sur ce, au revoir Crâmpoia, et à bientôt je l'espère !

15H15 si sunt déjà demult la Bucuresti. Intercity-ul de la 13H20 a mers frumos, fara nicio oprire. In Rosiori am monitorizat cei 3 operatori GSM (ca noutati gasesti 2 celule 1800 Orange pe site-ul de la fabrica de bere, iar celulele din oras nicic macar nu au 2Ter-ul activ ! Nici un TRX nou în afara de o celula Connex ; semnal 3G doar de la RDS, aparent un singur site daca ma iau dupa IntraCells).

Pe drum am lasat 6630-ul sa monitorizeze Connex-ul (si am mai verificat si eu ceva TRX-uri care erau notate pe Celltrack) si pe 6310 ma ocupam de Orange (care are 1800 în Videle, parca numai acolo, iar în LAC-ul 120 te trezesti dintr-o data cu SFH, pâna în acel moment fiind FH simplu).

Acum ma voi duce la Orhideea, pentru a lua de mâncare de la McDo', trec putin si pe la Carrefour... si încerc sa fac si câteva poze cu site-urile din drum, ca ma duc pe jos (chiar daca aici este foarte soare si cald).

Sa notez acum ce am scris pe 6310, ca sa-l pot goli :

- Pe drumul catre Rosiori, destul de aproape de oras, am prins o celula **6** din LAC 11154 si CID 43973 (BSIC 37, RAM 101 dBm), tot cu 3 TRX (6, H20, H29) la TA 29... iar la acelasi TA gasesti si celula :
- **94** din LAC 4800 si CID 33405 (BISC 25, RAM 109 dBm), cu 4 TRX (H80, H84, H94, H108). Era la TA 36 pe câmpul spre Rosiori, pe alocuri este selectat by-default, si cu cât te apropii de Rosiori cu atât TA-ul scade. Când am prins acel **6** de mai sus, TA-ul era echivalent. Deci... acest site Orange este nou, asa ca dupa mine este iar *site sharing*, cu un site Connex care dateaza de anul trecut (pentru ca acea celula mi-a dat mari batai de cap anul trecut, ca nu vroia absolut deloc sa aisezez ceva... si m-am *acharnat* pe ea de nu stiu câte ori !)
- Din gara din Rosiori am BTS Testat iar pe **53** din Radoiesti, 11154/54343, BSIC 32 si RAM 101 dBm, cu 3 TRX-uri (H34, H36, H53), TA 24 în gara. Site-ul din Radoiesti nu a fost înca împartit cu Orange, Connex-ul dominând zona aceea când treci cu trenul.
- Traseul cu trenul este per total prost acoperit, sunt multe gauri, Orange-ul de exemplu sta extrem de prost la început (adica între Rosiori si Olteni ai cam foarte rar semnal, ca stai numai pe BTS-urile din Rosiori si Olteni...), Connex-ul o ia pe aratura dupa Videle, iar Cosmote-ul este si el gaurit (poate ceva mai putin).

Acum ce am facut la Bucuresti. Am iesit pe Panduri pentru a lua niste cartele valorice Orange, dar uitasem ca este duminica... Asa ca am plecat spre Orhideea, cu un 137 pâna jos la Eroilor, apoi am continuat pe jos. Am fotografiat micro-ul Connex de la Spitalul Municipal :

- **62** - « Spitalul Municipal » : 11142 / 30791, 2Ter 1 cu MBO , BSIC 61, RAM 111, am gasit doar un singur TRX si mi-a dat de nenumarate ori *Network Busy*. Ma întreb daca nu cumva a fost updated pentru 3G cu acele echipamente Huawei, trebuie sa te uiti la poze. Posibil sa visez însa.

Dupa ce am fotografiat si site-ul Cosmorom, care tot 1800 only a ramas, am ajuns si la site-ul Connex de pe cladirea KissFM, sau ce naiba o fi cu cladirea aceea rosie...

- **37** - « Cotroceni » : 11132 / 45802, EAHC, BSIC 60, RAM 111 dBm, Extended Mode, [H8.24.2840.52.37]
- **15** - « Cotroceni » : 11132 / 45803, 2Ter activ cu MBO, BSIC 60, RAM 111 dBm, Extended Mode, [H4.15.47]

Apoi am mai BTS Testat si 2 celule 1800Mhz la întâmplare :

- **639** - 11110 / 10195, EAHC si MB1 fara CB, BSIC 58, RAR 2, RAM 111 dBm, [H637.639.655.657]
- **645** - 11110 / 10196, EAHC si MB3 fara CB, [H643.645.661.663]

Am ajuns si la Orhideea. Nou BTS pe dreapta (Cosmote si Zapp parca), poate pe Praktiker ? Desigur, am BTS Testat micro-urile din carrefor :

- **57** - « Grozavesti » : 11132 / 45691, EAHC fara 2Ter, BSIC 56, RAM 111 dBm, - [H19.22.43.49.53.57.59.62]
- **68** : 150 / 8241, CRO 0 | TO 20 | PenT 620, EAC si 2Ter inactiv, BSIC 6, RAM 109 dBm (cred), [Fara Hopping, TRX 79 si 85...]
- **Cosmorom**-ul sta pe pe celula **523** din LAC 7030 - CID 2441, cu CRO 48 si RAM 83 dBm

Si atât. Mi-am luat ceva Orangina, RedBull, chips... apoi am fost la McDo' si am luat un meniu la pachet, si cu ceva sansa am prins si un 601 catre Eroilor, de acolo am luat un 122 pâna sus pe Panduri, asa ca Sundae-ul nu a avut timp sa se topeasca ! ☺
M-am uitat mâncând la Season Finale lui Lost, de o ora si jumătate.

Acum ma pun pe BTS Testat. Am multe celule de prins. Este 20H00, tocmai s-a terminat si Observatorul. Seara asta este finala Euro 2008, Germania cu Spania.

Mama, ce rapid e Net'u în Bucuresti pe HSDPA !! Sunt complet surprins ! Ce diferenta fata de EDGE !!! WOW !

Da, ma dau pe Net. Este 23H15, am terminat oarecum de monitorizat celulele de aici (pai ce sa monitorizezi mai, cu RAM-ul Orange tâmpit de 48 dBm pe 1800 Mhz !! Si cu RAM-u de minim 87 la Cosmote la fel, în plus astia s-au mai smecherit si pun CRO-uri fanteziste, si RAM-uri tot dupa ureche) ; la Connex e mai simplu, ca nu am prins decât 2 celule pe 1800 Mhz ! In rest, Orange si-a activat C-ul (Test 7) pe multe celule, de ce nu stiu, ca tot timpul sunt valori de 0/0/0, si mai ales toate celulele al unui site nu au C-ul activ, si nu depinde nici de LAC-uri.

Si cam atât. Acum mai sunt detaliile, adica RDS-ul si Zapp-ul pe 3G, AMR-ul...

Nu este AMR pe Cosmote 7030, nici pe Connex 11142, nici pe Orange în 100 si 110.

- Pe Connex 3G, Pandurii sunt în LAC 32022 dar cred ca au schimbat structura CID-urilor : de exemplu acum stai pe celula **81** cu 30 de candidate (Freq 10811 si 10836, da, Connex-ul are de acum 2 Frecvente) si cu CID 30627 !
- Orange tot în LAC 1010 este (Freq. 10713).
- RDS-ul sta pe celula **96** (CID 45885483 - LAC 700), Freq. 10564, Intra 27 sau celula 163 (CID 45885493) Intra 23 din LAC
- Zapp-u sta pe celula **71** din LAC 1000 si CID 77579 (ce CID scurt ☺), Freq. 10639, Intra 17 cells

Luni 30 iunie

13H30, mai am 2 ore si jumătate de stat acasa. Acum am venit din oras.

Aseara am stat pâna la 3 jumate' noaptea, m-am uitat la 4 episoade de Dexter. Am pus 6630-ul sa sune la 8H30, dar pâna la urma m-am sculat la 9H30, am mâncat obisnuitul Snickers si RedBull, si am plecat la fotografiat.

A aparut un site RDS pe Panduri, lângă site-ul acela Connex ascuns între blocuri. In rest mai nimic de semnalat, site-ul RDS de pe cladirea lor de lângă Mariott are o mare acoperire pe jos pe la Cotroceni, la vilele acelea... La Opera Business Center (asa îi zic eu, stii tu, cladirea aceea de birouri din fata Operei) este instalat noul site Cosmote dualband cu CID 229x ; acolo ai si niste antene Connex (erau oare ??) si Zapp cu 3G. Pe Facultatea de Electronica s-a bagat si RDS-ul. Si marea noutate : **S-A DESFINTAT CONNEX-UL DE LA RAZOARE !!!** Incredibil, a ramas acolo sus doar shelter-ul ! Site-ul a fost mutat nu stiu unde, pentru ca încă îl mai prind (celula 60) ! Va trebui investighat, alta data...

Si cam atât. Ma voi uita rapid care este noua oferta Orange pentru PrePay, apoi poate ma uit la penultimul Dexter... si apoi bag totul la loc. Hai, gata !

La revedere Bucuresti. Sper sa ne revedem în 2 luni jumate' !

La revedere Bucuresti si Bonjour Paris ! Este începutul lunii august, si eu lucrez foarte activ de câteva zile (dar am început de peste 2 săptămâni deja) pentru a termina partea Netmonitoring a verii, a pune totul la zi... si sunt aproape gata ! Acum câteva zile am obtinut o lista a tuturor celulelor Cosmote din tara, aparent lista fiind datata din de 7 august (cu o zi înaintea începerii Jocurilor Olimpice de la Pekin ☺), si este în format CLF, adica pentru CellTrack !!! In ea ai deci LAC/CID si amplasarile BTS-urilor, bi sau trisectorizate, single sau dualband... am lucrat 5 zile aproape non-stop petru a o ameliora... am editat manual 7500 de linii de text, cu Notepad...

Toate astea au un singur obiectiv : venirea mea în România, sper ca în exact 4 săptămâni de astazi. Bazele „superseriei” au fost turnate, acum sper doar ca va merge. Nu este încă deloc deloc sigur, totul fiind complicat din cauza unui voiaj de-a lu' Billy la Toronto exact în aceasi perioada ! Anyway, daca vin în RO, am planuit ca voi sta peste 3 săptămâni, si voi petrece si 2 zile la Poiana Brasov...

SLATINA



LAC GSM 11150
LAC 3G 31119
Freq 3G 10836

1370 A.I.Cuza | Germanos

■ 29 : H1, 5, 19, 25, 31, 29
■ 47 : H3, 35, 43, 45, 49, 47
■ 55 : H10, 16, 22, 38, 52, 55

■ WCDMA 0
■ WCDMA 8
■ WCDMA 16



CID 13701 > emite spre spatele blocului
CID 13703 > emite oarecum spre Oltul...
CID 13702 > emite spre Pirelli

CID 13701 BA_List 13 celule
CID 13702 BA_List 9 celule
CID 13703 BA_List 8 celule

1377 Independentei | Oltul

■ 9 : H9, 27, 33, 53
■ 37 : H6, 18, 23, 51, 59, 37
■ 41 : H12, 15, 21, 30, 57, 41

■ WCDMA 96
■ WCDMA 104
■ WCDMA 112



CID 13771 > ar emite spre spital... in spatele blocului
CID 13773 > ar emite spre camp
CID 13772 > ar emite spre centru (Germanos)

CID 13771 BA_List 10 celule
CID 13772 BA_List 10 celule
CID 13773 BA_List 7 celule

1389 Unitatea Militara

■ 3 : H3, 11, 23, 26, 35, 37, 39, 54
■ 19 : H1, 14, 29, 40, 50, 60, 19
■ 31 : H6, 8, 45, 47, 58, 31
FH inactiv -> 6 / 8 / 31

■ WCDMA 48
■ WCDMA 56
■ WCDMA 64



CID 13891 > emite spre gara
CID 13893 > emite spre oras
CID 13892 > emite spre Pirelli

CID 13891 BA_List 11 celule
CID 13892 BA_List 6 celule
CID 13893 BA_List 8 celule

2377 Strada Cornisei n°14, bloc GA9 NEW 2007

■ 46 : H7, 11, 39, 46
■ 49 : H15, 43, 57, 49
■ 61 : H11, 17, 59, 61

■ WCDMA 72
■ WCDMA 80
■ WCDMA 88



CID 23773 > emite spre site-ul Cosmote 043
CID 23772 > emite spre centru
CID 23771 > emite spre benzinaria OMV

CID 23771 BA_List 11 celule
CID 23772 BA_List 12 celule
CID 23773 BA_List 10 celule



LAC GSM 4820
LAC 3G 1080
Freq 3G

006 A.I.Cuza | Germanos

■ 65 : H65, 85, 92, 101, 110, 113
■ 72 : H72, 90, 94, 107, 121, 124
■ 115 : H70, 75, 80, 88, 97, 115
■ 575 : H575, 579, 589, 636
■ 577 : H577, 581, 591, 595
■ 585 : H585, 593, 597, 626

■ WCDMA 1
■ WCDMA 2
■ WCDMA 3



CID 10065 > emite spre Pirelli
CID 20065 > emite spre Oltul
CID 30065 > emite spre site-ul Connex din fata
CID 40065 Not Barred
CID 50065
CID 65

CID 10065 BA_List 11 celule
CID 20065 BA_List 8 celule
CID 30065 BA_List 12 celule

123 Bdul. Nicolae Titulescu | Romstal

■ 84 : H84, 93, 102, 111, 117, 119
■ 86 : H67, 76, 86, 95, 100, 113
■ 122 : H74, 106, 108, 122
■ 599 : H599, 605, 629
■ 601 : H601, 607, 623
■ 603 : H594, 603, 609

■ WCDMA 7
■ WCDMA 8
■ WCDMA 9



CID 11235 > emite spre Zahana
CID 21235 > emite spre vale...
CID 31235
CID 41235
CID 51235
CID 1235

CID 11235 BA_List 12 celule
CID 21235 BA_List 12 celule
CID 31235 BA_List 10 celule

124 Strada Crisan | Zahana

■ 63 : H63, 66, 69, 81, 101, 114
■ 72 : H72, 83, 87, 90, 94, 116
■ 105 : H99, 105, 109, 112, 123
■ 576 : H576, 582, 584, 630
■ 580 : H578, 580, 588, 625
■ 613 : H590, 613, 615, 619

■ WCDMA 13
■ WCDMA 14
■ WCDMA 15



CID 31245 > emite spatele blocului, spre CNX 2377
CID 11245 > emite paralel cu soseaua, dreapta
CID 21245 > emite spre oras
CID 41245
CID 1245
CID 51245 > emite spre oras

CID 11245 BA_List 12 celule
CID 21245 BA_List 12 celule
CID 31245 BA_List 12 celule

144 Str. Ecaterina Toedoroiu | Galenus

■ 63 : H63, 70, 76, 87, 112, 122
■ 79 : H68, 82, 114, 116, 118, 79
■ 103 : H74, 91, 96, 103
■ 583 : H583, 587, 598, 611
■ 596 : H592, 609, 596
■ 625 : H578, 594, 625

■ WCDMA 19
■ WCDMA 20
■ WCDMA 21



CID 21445 > emite spre Pirelli
CID 31445 > emite spre oras
CID 11445 > emite spre gara
CID 1445
CID 41445
CID 51445

CID 11445 BA_List 12 celule
CID 21445 BA_List 10 celule
CID 31445 BA_List 12 celule

113 Strada Cornisei NEW 2008

■ 73 : H73, 104
■ 92 : H65, 77, 92, 121
■ 96 : H71, 86, 89, 97
■ 606 : H586, 606, 608, 624
■ 631 : H602, 604, 631, 635
■ 633 : H612, 614, 627, 633

CID 21135
CID 11135
CID 31135
CID 1135
CID 51135
CID 41135

116 Vama din Slatina NEW 2007

■ 67 : H67, 89, 106
■ 69 : H69, 76, 111, 114
■ 120 : H95, 100, 120, 122
■ 600 : H600, 602, 604, 606
■ 608 : H608, 610, 612, 614
■ 616 : H616, 618, 620, 622

CID 21165
CID 11165
CID 31165
CID 41165
CID 51165
CID 1165

809 Micro Orange Shop

■ 632 : H632, 634
■ WCDMA 499

CID 8095 RAM 109 dBm, nu este Barred
CID 18095 BA_List 9 celule

1800 Mhz | Barred - RAM 71 dBm For the old sites
Barred - RAM 96 dBm For the 2 new sites



Alaturi de tine

LAC 2040

041 Independentei | Oltul

■ 516 : CID 30412 SFH
■ 523 : CID 30411 SFH
■ 527 : CID 30413 SFH
■ 67 : CID 30419 SFH
■ e15 : CID 30417 SFH
■ e17 : CID 30418 SFH

RAM 83 / CRO 48

Dualband BTSes
1800 Mhz : CRO 44 - RAM 87 dBm
SFH
+ H532 la 562, motiv 1=1
+ H975 la e1, motiv 1=1

042 A.I.Cuza

■ 514 : CID 30421 SFH
■ 520 : CID 30422 SFH
■ 528 : CID 30423 SFH
■ e12 : CID 30428 SFH
■ e19 : CID 30427 SFH
■ e22 : CID 30429 SFH

RAM 93 / CRO 38

043 Corniset

■ 513 : CID 30433 SFH
■ 517 : CID 30432 SFH
■ 521 : CID 30431 SFH
■ e4 : CID 30439 SFH
■ e5 : CID 30438 SFH
■ e8 : CID 30437 SFH

RAM 78 / CRO 52
> emite perpendicular cu soseaua
> emite spre Connex 2377

252 Aluta | Galenus

■ 512 : CID 30433 SFH
■ 519 : CID 30432 SFH
■ 526 : CID 30431 SFH
■ e10 : CID 30439 SFH
■ e21 : CID 30438 SFH
■ e23 : CID 30437 SFH

RAM 78 / CRO 52
RAM 78 / CRO 52

> emite spre centru (antena din dreapta)
> emite spre iesirea din oras
> emite spre Unitatea Militara (antena din stanga)



LAC 3G 703
Freq 3G 10564

Sediul RDS

■ WCDMA 78
■ WCDMA 86
■ WCDMA 94



CID 46084549 BA_List 14 celule
CID 46084550 BA_List 15 celule
CID 46084551 BA_List 11 celule

Langa colegiul Radu Greceanu

■ WCDMA 73
■ WCDMA 81



CID 46084559 BA_List 13 celule
CID 46084560 BA_List 9 celule

Cartier nou, intrare Slatina (Steaua)

■ WCDMA 74
■ WCDMA 82
■ WCDMA 90



CID 46084569 BA_List 6 celule
CID 46084570 BA_List 11 celule
CID 46084571 BA_List 14 celule

Strada Crisan

■ WCDMA 75
■ WCDMA 83
■ WCDMA 91



CID 46084579 BA_List 14 celule
CID 46084580 BA_List 11 celule
CID 46084581 BA_List 13 celule

Strada Tunari

■ WCDMA 76
■ WCDMA 84
■ WCDMA 92



CID 46084589 BA_List 11 celule
CID 46084590 BA_List 11 celule
CID 46084591 BA_List 14 celule



Site trisectorizat pe pilonul de la unitatea Militara, o singura celula emisa : 128
vechii site este in centru, langa Oltul (celule 472 - 304 | 136)

1392 Siloz | Bdul. Comercial n°1

- | | |
|------------------------------------|-----------|
| ■ 1 : H3, 9, 11, 14, 17, 19, 1 | CID 13921 |
| ■ 43 : H21, 23, 25, 31, 33, 35, 43 | CID 13922 |
| ■ 57 : H37, 39, 45, 55, 57 | CID 13923 |

2395 Str. Dunarii n°61, Bloc D1

- | | |
|--|-----------|
| ■ 7 : H2, 20, 22, 26, 32, 58, 60, 7 | CID 23951 |
| ■ 15 : H4, 10, 12, 16, 18, 24, 48, 15 | CID 23952 |
| ■ 29 : H34, 36, 38, 40, 42, 44, 46, 50, 52, 54, 56, 29 | CID 23953 |
- Test 7 ↓
"I" activ



021 Fabrica de ulei

- | | |
|------------------------------|-----------|
| ■ 65 : H65, 82, 91, 93, 95 | CID 10215 |
| ■ 72 : H72, 101, 122 | CID 20215 |
| ■ 85 : H67, 85, 89, 103, 118 | CID 30215 |
| ■ 633 : H625, 633 | CID 40215 |
| ■ 635 : H623, 635 | CID 215 |

130 Str. Dunarii, Bloc D1

- | | |
|-------------------------------|-----------|
| ■ 63 : H63, 70, 79, 92, 109 | CID 31305 |
| ■ 84 : H84, 100, 107, 120 | CID 11305 |
| ■ 117 : H68, 75, 86, 117, 124 | CID 21305 |



Alături de tine

CR138 Str. Dunarii, Bloc D4

- | | |
|-------------------|----------|
| ■ 512 : CID 31382 | SFH |
| ■ 514 : CID 31381 | SFH |
| ■ 518 : CID 31383 | SFH - HR |
| ■ e6 : CID 31389 | SFH |
| ■ e11 : CID 31387 | SFH |
| ■ e18 : CID 31388 | SFH |

CR139 Fabrica de ulei

- | | |
|-------------------|-----|
| ■ 513 : CID 31393 | SFH |
| ■ 528 : CID 31391 | SFH |
| ■ 530 : CID 31392 | SFH |
| ■ e9 : CID 31397 | SFH |
| ■ e15 : CID 31398 | SFH |
| ■ e17 : CID 31399 | SFH |



ROSITORI DE VEDE





Septembrie 2008

Hello there !

Suntem pe 1 septembrie 2008, si în exact 10 zile voi ateriza din nou la Bucuresti !

Da, visul de asta-vara se va realiza pâna la urma. Dar a fost greu, foarte greu de planuit, de pus totul la punct... si chiar sunt bucuros ca am reusit...

Asa ca mai sunt înca 10 zile. 10 zile în care va trebui sa pregatesc si evaluarea stagiului de Urologie, care va avea loc, pentru mine, cu o zi înainte de plecare.

In Romania voi ajunge deci miercuri 10 septembrie, pe la 19H si ceva. Pentru moment nu stiu înca daca voi pleca 2 zile la Poiana Brasov. Daca da, atunci ma voi întoarce sâmbata de acolo, apoi voi lua trenul catre Slatina... si o sa petrec 3 saptamâni la mosie !!! Da, 3 saptamâni, deci mai mult decât asta-vara (voi pleca pe 6 septembrie, tot într-o luni) ! Am luat 2 saptamâni de vacanta în stagiul de Urologie, si înca o saptamâna în viitorul stagiu... care nici nu stiu care va fi... ☺

In rest, totul este cam gata deja. Am pregatit toate telefoanele (voi lua de data aceasta si Nokia 7610, pe care l-am facut ca nou), mai aduc înca un radio (Sangean ATS909W, cu RDS si indicatie a nivelului de semnal), o statie meteorologica, voi lua si iPod-ul Mini pe care am pus vreo 350 de cântece noi (albume întregi, de ascultat si selectionat) + niste boxe pentru el. Am cumparat si ceva îmbunatatiri pentru bicicleta : o noua sa, mânusi, niste coarne...

Multe noutati deci par rapport la vacantele de acum 2 luni ! Sincer, abia astept !

E asa de frumos toamna la mosie, începe iar scoala, vremea este mai rece, cad frunzele...

Hai, destul bla-bla-bla !

☺



Poiana Braşov

Hey there, sunt la Poiana Brasov !

O parte din acest sejur la munte a fost redactata *live*, însa toate pozele/tabelele/analizele au fost scrise odata ajuns înapoi acasa, la Paris...

Am ajuns la Bucuresti ieri, cu zborul Air France care a aterizat la 19H20. A trebuit sa stau ceva timp la pasapoarte, si la bagaje la fel, asa ca la ora 8 când am plecat din aeroport era deja noapte afara. In statie ma astepta 783-ul, care a ajuns destul de repede în Bucuresti, la Romana, unde am coborât si am luat-o pe jos catre McDonald's, apoi catre Intercontinental, de unde am prins un 268 spre casa.

Am luat cheia de la vecini, am iesit repede pentru a cumpara primul RedBull al acestei vacante, apoi m-am apucat de masa, am preparat bagajul pentru munte, si m-am uitat la tele pâna pe la 1 noaptea (numai pe Antena 3, au emisiuni tare bune noaptea!).

De dimineata la 5H00... *Viva la Vida*, Coldplay, pe Nokia N95 8Gb. Eu nu dormisem prea mult, dar un mic RedBull si eram în plina forma (psihica...). La 5H30 am iesit din casa, si am avut sansa pentru ca nu am asteptat 96-ul spre gara mai mult de 10 minute. Afara era complet bezna, a început sa se lumineze abia pe la ora 6 jumate... adica la ora când pleca Rapid-ul meu catre Brasov (destinatia finala fiind Budapesta)... Rapid pe care l-am asteptat ceva pe peron, pâna la 6H30 chiar, a avut un sfert de ora întârziere. Iar am stat într-un vagon dina cela verde, ultra-vechi (macar nu « jena » semnalul). In compartiment eram strânsi, 8 persoane... eu m-am uitat pe geam, aveam 6630-ul în mâna pe Connex automatic Celltrack si eu am completat sau verificat manual celulele WCDMA notate rânduul trecut (multe modificari în IntraCells, care a crescut la destul celule ; modificarile le-am notat cu [+x]).

De la Posada încolo am început o monitorizare mai solida, adica clasicul 8310 pe Connex care pentru monitorizare manuale, rezultatele fiind notate pe 6630. O sa procesez acum datele pe Excel. Ajungem deci în Sinaia, trenul se opreste maxim un minut, apoi urmatoare oprire este Predeal, unde trenul face un maaare popas. Per total, cred ca am avut timp sa monitorizez destul de bine, complet.

Pleci din Predeal, si putin timp dupa aceea intri într-un tunel destul de mare, fara semnal desigur. Apoi stai destul de mult si de bine pe Postavaru, si îti dai seama ce bine este plasat Postavaru (logic), dar mai ales Hotelul Belvedere de pe Cioplea (si probabil si Orizont-ul). La un moment dat treci pe lângă un pilon, care este lângă sosea (am putut sa-l fotografiez si de sus de la Postavaru, si am impresia ca ar fi site-sharing ?) la Km155 în Timisul de Jos.

TIMISUL DE JOS



orange

Poza facuta de sus de la Postavaru.
CRED ca acesta este site-ul din Timisul de Jos.



BCCH	Afiseaza	LAC	CID	TRX	Diverse
31	TIMIS-PREDEAL	11117	44271	2 H31, H46	
49			44272	2 H5, H49	

La Timisul de Jos, mai precis la KM-ul 155, gasesti un pilon CONNEX, care mai nou (de când, nu stiu) este *sharuit* si cu Orange. Nu pot da mai multe detalii.

Când te duci din Predeal spre Poiana, stai pe Hotelul Orizont din Predeal destul de mult parca, apoi treci pe o celula 43 care afiseaza GAISER (11117-48611 cu 1TRX) adica pe un site care vad ca îl lista este trecut ca fiind în Timisul de Sus, la KM-ul 148 pe soseaua nationala... însa am vazut pe Net ca la KM 148 exista Hotelul Continental Gaiser...

Dupa aceea treci pe un alt site (6309x), care nu afiseaza locatia : mai întâi celula 37 (11117-63902 cu H14,H37) apoi pe celula 35 (11117-63901 cu H7,H35). Si abia dupa aceea aterizezi si pe BTS-ul din Timisul de Jos, mai întâi pe 49 (CID 44272) apoi pe 31 (CID 44271).

ARFCN	Emite spre	LAC	CID	TRX	Diverse
68		6800	13690	3 H68, H78, H114	RAM 1o6 BSIC 20 EA 2Ter0
102			23690	3 H87, H102, H107	

Site-ul nu este în lista de celule Orange din 2007, este mai nou. In momentul în care trenul a trecut pe lângă el, am avut impresia ca Orange ar avea montate pe el si antene 3G. Oare ? Hartile de acoperire nu prea par sa confirme...

In vîi dinspre Poiana spre Predeal, dupa ce stai pe acest site treci direct pe BTS-ul de la vârful Cioplea (Hotel Belvedere) din Predeal, nu mai ai nimic intercalat. Prin zona BTS-ului, singurele celule candidate exploatabile sunt 109 si 120 de la Postavaru.

si, ultima informatie : la dus (deci când eram în vagoanele acelea vechi), nu am prins semnal Orange 3G când trenul era stationat în gara din Predeal ! Acoperirea 3G în Predeal a ramas la fel de catastrofica.



Asta defapt este o poza facuta din tren cu Nokia 6630 (da, mi-a fost rusine sa scot Panasonicul) cu site-ul Cosmorom de la Timisul de Sus (CID 65011) asa este marcat în lista lor oficiala de celule. Este un site de tipul PS1/PS2 de pe vremea Cosmorom, adica emite o singura celua în 2 directii diferite (azimuth 5° si 210°). Este *pe dreapta drumului spre Brasov, langa Halta « Timisu de Sus »*, asa se spune în lista Cosmorom, acest site fiind instalat în Phase_1 (pornit undeva dupa luna aprilie 2000), pe un pilon de 40m înaltime, cu 2 TRX-uri pe vremea aceea.

BRASOV

Am ajuns în Brasov la 9H17, deci cu exact 3 minute în avans. ☺
E racoare, soare, si cartierul de la gara nu este deloc urât.

 ■ LAC 6400
■ 900 Mhz : RAM 109 dBm | SFH 84-109 motiv 1*1
■ 1800 Mhz : RAM 111 dBm | Barred | CRO/TO/PenT : 6/0/20 | FH + THR

■ No AMR

■ LAC 2010
■ Freq. 10713



Iata si configuratiile aplicate în Brasov. Informatiile au fost notate în gara, asta defapt la plecare - asteptând trenul spre Bucuresti...

 ■ LAC 11117
■ RAM 105 dBm
■ RAR4, EAHC, 40.2.45, RLT 24 | Busola afisaeza cartierul
■ No AMR

■ LAC 31117
■ Freq. 10836



 ■ LAC 6010
■ 1800 Mhz : RAM 87 dBm / CRO 44
■ EGSM : RAM 111 dBm
■ SFH, EFR

 ■ LAC 701
■ Freq. 10564
■ WCDMA 100 : CID 45955057



 ■ LAC 3000
■ Freq. 10639
■ WCDMA 26 : CID 76977



De la gara am iesit putin pe bulevard pentru a schimba niste euroi la BRD parca, apoi am luat autobuzul 4 din fata bancii, pâna la capat de linie, la Livada Postei (care defapt pare sa fie în plin centrul Brasovului, pe la Piata Sfatului?). De acolo am fugit repede în autobuzul 20, specialul catre Poiana

Brasov. Biletul este putin mai scump, drumul ia probabil o jumatate de ora (?) dar este frumos, e pe serpentine, si se vede bine Tâmpa cocotat sus pe colina.

Pe drumul în serpentine te stabilizezi pâna la urma pe celula 59 (11117-14073, EAHC, 40/2/45, H3-H8-H59) de la Restaurantul Panoramic de pe Tâmpa (ghicisem si eu). Apoi treci pe celula 61 de la Postavaru, care afiseaza « TARA BARSEI ».

Ajung în Poiana, remarc imediat hotelul Piatra Mare care este oarecum cocotat pe o colina, si încerc sa ma duc spre el. Am spus încerc, pentru ca probabil am încercat timp de o jumatate de ora de a ajunge la el, m-am bagat pe drumuri fara iesire, m-am bagat prin balarii si am dat peste urzici (picioarele ma ustura si acum), am întrebat pe niste pensionari... si tot nu gaseam drumul... Doamne, ce pierdere de timp! Incepusem sa ma enervez, pentru ca timpul trecea, era aproape ora 11 si eu nici macar nu gasisem Hotelul. Pâna la urma am reust sa ajung acolo sus la el, am fotografiat BTS-urile de pe acoperis (trisectorizat Connex cu 3G, bisectorizat Orange cu 3G, si trisectorizat dualband Cosmote). Intru, îmi iau o camera (vreo 80 de € probabil, camera single), am urcat, m-am pus foarte rapid la tricou, am lasat rucsacul si hai pe munte odata!

HOTEL PIATRA-MARE



vodafone

3G broadband

BCCH	Afiseaza	LAC	CID	TRX	Diverse
21	POIANA BRASOV	11117	14081	8 <small>H13, H21, H23, H27, H34, H38, H48, H52</small>	RAM 105
41			14083	4 <small>H4, H6, H16, H41</small>	RLT 24 40/2/45
43			14082	5 <small>H2, H18, H25, H32, H43</small>	EAHC-B-ECSC
WCDMA 0	-	31117	14081	IntraCells	6
WCDMA 156			14082	IntraCells	9

Cei de la Connex au pus pe Hotelul Piatra Mare un site trisectorizat, iar pe unul dintre sectoare nu au decât o antena Kathrein Dualband GSM/3G; pe celelalte sectoare au câte o antena 3G si mai multe antene pentru GSM. Se vede ca antenele sunt de tip vechi. Nu am reusit sa monitorizez decât 2 celule 3G din cele 3 prezente.

➡ Celula 43 are un BA_List scurt : 21 / 41 / 61 [STOP]





Al treilea sector
CONNEX, cu
Kathrein DualBand.



Hotel Alpin (cred)

WCDMA 129

LAC 701

CID 45955288

IntraCells 5

WCDMA 137

LAC 701

CID 45955289

IntraCells 8

Site trisectorizat

Freq. 10564





ARFCN	Emite spre	LAC	CID	TRX	Diverse
67		6800	70990	SFH	RAM 109
69			70990	SFH	2Ter 1 MB 0
WCDMA 200		2010	10990	IntraCells	15
WCDMA 201			20990	IntraCells	16

Site bisectorizat, activ din 24 decembrie 1997. Aparent are 2Ter-ul activ, nu înțeleg prea bine de ce, și abia acum mi-am dat seama că toate antenele Kathrein Orange sunt DualBand, și în plus sunt conectate Dualband! Să se instaleze acum DCS-ul (vei vedea mai încolo că era un nenea care umbra la shelter) ???

Are și SFH-ul activ, însă mergea rar, adică frecvent îți intrau comunicatiile fără SFH deci fără Hopping de tot. Din păcate am recopiat prost în Excel sectoarele pe GSM, așa că nu știu care este sectorul 1 și 2. În lista de celule oficială din 2007 este trecut că având două MBI5 cu 8 TRX-uri pe fiecare celulă.



BCCH	Emite spre	LAC	CID	TRX	Diverse
515		6010	65101	SFH	RAM -87 dBm CRO 44
517			65102		
522			65103		
e9			65109		RAM -111 dBm
e16			65107		
e18			65108		

Site Cosmorom Phase 1, pornit probabil în luna martie 2000, pe vremea aceea cu un RBS outdoor Ericsson 2102 cu câte 2/2/2 TRX-uri (dar nu avem nici o informație despre antena care echipa al treilea sector). Apoi a venit Cosmote-ul și a bagat EGSM...

Plec de la Hotel, cobor înapoi în centru și mă duc la prima Telecabina... care era desigur închisă (știm că Telegondola și una din Telecabine e închisă, dar nu știm care este unde). Așa că hai înapoi în centru, începusem să mă satur deja! Până la urmă gasesc Telefericul funcțional (Kaiser îi zice parca), și am în sfârșit șansa pentru că Telecabina a plecat aproape imediat, era ora 11 jumate parca. Pe timpul urcusului am stat pe Connex, știu că s-au comportat bine dar nu pot să-ți spun pe ce celule a stat (oricum, a trebuit probabil să sara pe 61 de la Postavaru, care bate spre stațiune).

POSTAVARU

Frig mah. La asta te gândești când ieși din Telecabina. Frig dar nu pustiu, era destulă lume pe acolo ! Acolo ești față în față cu cealaltă stație a Telecabinei, care este plină de antene de LINK, unele fiind ale Orange-ului, unele fiind montate în 1+1...

De aici sunt legate BR_0098 Predeal | Hotel Belvedere și BR-0545 Sinaia Telecabina.

Site de tip TR pentru Orange, online din mai 1999.



Apoi urci putin si ajungi la Postavaru DRTv. Site oarecum complicat ? Adica este trisectorizat Connex dar aparent fara 3G, trisectorizat Orange (acum câtiva ani era doar bisectorizat din câte am vazut în liste) - iar aparent este o singura celula 3G, antena fiind bine vizibila si bate catre Poiana (WCDMA 110 - CID 15460, prinsa si în iunie la Predeal), trisectorizat 1800 si bisectorizat EGSM la Cosmote, si aparent si cu 3 celule RDS ! Si Zapp.



In partea dreapta a pozei este Sudul, adica ai o frumoasa viziune asupra Valea Prahovei (si Predeal în particular). Vezi sectorul Orange catre Sud-Vest (antena veche de sus) si cel catre Sud (2x Kathrein mai jos). Si uite si cele 2 sectoare DualBand Cosmote (Vest si Sud).





Asa vezi pilonul când ajungi la el pe drum (de la telecabina), esti pe lateralul spre Vest. Aici vezi si omni-ul Zapp EV-DO.



rds

cosmote
Alături de tine



Continui pe drumul care înconjoara turnul, si ajungi la lateralul spre Nord (spre Poiana Brasov, oarescum...)

Aici dai peste Connex, ei fiind singurii care sa aiba un sector GSM în aceasta directie ; vezi ca Zapp-ul, RDS-ul si sectorul Orange 3G emit totusi într-o directie putin diferita, undeva mai spre Nord-Vest.



WCDMA 41

rds

CID 45962059

IntraCells 9

WCDMA 56

CID 45962060

IntraCells 11

orange

orange 3G

rds



Ai terminat de înconjurat turnul, ai ajuns la punctul acela turisic (urci pe niste pietre), si uite lateralul spre Est.

La **Orange**, antena veche de sus si cea nou instalata mai jos bat drept spre Vest, si vezi si mai jos si sectorul spre Sud-Est (cu 2x Kathrein).

La **Cosmote** dai peste al treilea sector, care este 1800Mhz only. Si am impresia ca acele 2 antene de LINK încercuite în verde bat spre Posta din Predeal...

Iar la **Vodafone** vezi sectoarele care bat spre Sud-Est (cel din stânga în poza) si spre Nord (cel din dreapta).



rds





BCCH	Afiseaza	LAC	CID	TRX	Diverse
3	TIMIS - PREDEAL	11117	14131	2 H3, H24	RAM 105
19	PREDEAL		14132	4 H12, H17, H29, H19	RAR 4 RLT 24 40/2/45
61	TARA BARSEI		14133	3 H19, H35, H61	EAHC-B-ECSC

Connex-ul de pe Postavaru este deci trisectorizat, fara 3G. Din câte am vazut, ar fi singurii (în afara de Zapp, RDS si Orange doar 3G) care sa aiba un sector GSM (61) orientat catre Nord, adica catre Poiana Brasov [celelalte doua sectoare bat deci catre Sud-Est (3) si Sud-Vest (19)]. Din asta deduci faptul ca montajul acela cu câte 2 antene Kathrein/sector cu un tilt negativ apartine Connex-ului.



ARFCN	Emite spre	LAC	CID	TRX	Diverse
85	Sud-Vest ?	6800	35460	4 H80, H85, H97, H100	RAM 109
109	Sud ?		25460	4 H66, H89, H93, H109	2Ter 0
120	Est ?		15460	4 H75, H77, H82, H120	
WCDMA 110	Nord-Vest	2010	15460	IntraCells	21 [+6]

Site pornit pe 19 iulie 1997. Vad ca pâna prin primavara 2007 era doar bisectorizat - cu un MBI5 setat cu 4/6 TRX, însa în vara 2007 eu îl gasisem deja « ameliorat », cu un al treilea sector si probabil si cu celula 3G. Hai sa *ghicim* ce s-a întâmplat : Orange avea deci deja 2 sectoare, unul catre Sud-Vest si altul catre Est, materializate cu acele vechi antene preistorice ; însa odata cu modernizarea au venit si au bagat înca o antena noua (si tipica de-a lor) pe sectorul catre Est, au bagat 2 Kathrein-uri noi care bat parca spre Sud, si nu au modificat nimic la sectorul care bate spre Sud-Vest. Plus antenutza 3G care emite cam spre Nord-Vest, spre Poiana Brasov.



BCCH	Emite spre	LAC	CID	TRX	Diverse
514	Sud ?	6010	65052		RAM 106 0 / 50 / 620
516	Est ?		65101		RAM 87 44 / 0 / 620
519	Vest ?		65103		
e10	Sud ?		65058		
e13	Vest ?		65059		

Site Cosmorom Phase 1, pornit probabil în luna iunie sau iulie 2000, pe vremea aceea cu un RBS indoor Ericsson 2202 cu câte 2/2/2 TRX-uri (pe atunci aveai Azimuth 80°/160°/330°). Si asa a ramas foarte mult timp, adica pâna prin primavara sau vara 2008, când l-am gasit EGSM-izat. Insa nu au pus EGSM pe toate sectoarele, doar pe cel care bate catre Vest si cel catre Sud, sectorul catre Sud-Est ramânand cu un vechi Kathrein DCS only.

Intotdeauna au fost facute parametraje specifice pe celulele DCS, adica pâna acum pe 514 aveai RAM 106 cu 10/0/620, si pe 516 aveai tot RAM 106dBm dar cu CRO/TO/PenT setat la 0/50/620.

Pai ca asta ar fi treaba. Putin complicat acest site, sper sa fi interpretat cum trebuie.

Acolo sus am prins si celula 122 de pe Pârtia Clabucet din Predeal, la TA 15, nicio schimbare.
Celula 117 (14200) este la TA 43, adica Hotelul Mara din Sinaia.

Si alte 2 BTS Teste, aproape de teleferic :

- 39 → "TRACTORUL" - 11117 / 48673 [TA23](#) *Brasov*
- 51 → "ZÂRNEȘTI" - 11117 / 14273 - RAM 105 [TA53](#)

Zapp nu are 3G la Postavaru, dar am intrat rapid în rețeaua lor, aproape de Telecabina :

- WCDMA 32 → 3000 / 78868 - IntraCells 18

M-am tot plimbat pe acolo, dus, întors, cred ca am trecut de vreo 10 ori pe drumul din fata turnului, pentru monitorizare si multe poze. Apoi pe la 13H si ceva am coborât deja (ultima cabina era la 15H30) înapoi « spre casa ».

In asteptarea Telecabinei am vazut ca Orange pe 8310 o luase razna rau, statea pe tot felul de celule bizaroide, foarte foarte greu s-a stabilizat pe 85. La coborâre stai oarecum pe 85 (parca), apoi treci pe 69 de la Piatra-Mare... oricum, nu am remarcat probleme.

Dupa aceea m-am plimbat putin si prin prin statiune (grasu' avea dreptate, numai hotelu si chiscuri : aici trebuie doar sa urci dimineata, te duci pe Postavaru si treci pe la Piatra Mare pentru a face pozele, apoi cobori înapoi în Brasov si iei trenul spre casa).

Când am ajuns înapoi la Hotel, am remarcat faptul ca usa de la shelterul de sus era deschisa, si era cineva înăuntru ! Se lucra deci la ceva, însa toate celulele erau online ! Nu am remarcat nicio cadere...

La putin timp dupa aceea, pe la aproximativ 15H38 m-am culcat... si m-a sculat *cher ami* la 18H, când m-a sunat sa vada ce mai fac. Apoi m-am sculat, m-am ocupat de poze, de Excel si de scris aici. Acum e 20H30, afara e bezna complet, si eu continui sa ma ocup de Excel. Apoi poate putin Net...

BTW, nu este activ AMR-ul la nimeni, EFR only. De remarcat ca în camera de la hotel (din care aveai o vedere magnifica asupra pârtiei spre Postavaru) nu prinzi mare lucru, adica alte celule decât cele de pe hotel si de la Postavaru, asta mai ales pe Orange ; pe Connex si Cosmo mai prinzi câte ceva... Si înca ceva : sa nu-ti imaginezi ca poti prinde de pe Valea Prahovei (Predeal si altele) celulele de pe Piatra Mare, este absolut imposibil din cauza reliefului, adica între Hotel si Predeal ai muntele Postavaru...

La Orange, tot ce vine de la Postavaru este imposibil de BTS Testat jos în statiune, celulele sunt complet codate !

Asta a fost si Poiana Brasov. In sfârsit am vazut si eu cum arata.

Dupa cum spuneam si mai sus, la Postavaru este foarte frumos, însa nu se merita sa petreci o noapte în statiune.





Crâmpoia

SAMBATA 13 SEPTEMBRIE

Sunt la Crâmpoia de mai puțin de 24H.

Ieri m-am sculat lejer la ora 9, mi-am mâncat Twix-ul cu RedBull-ul, și pe la 9 jumate' am parasit camera. Cinci minute mai târziu ajusesem deja în centru, la statia de autobuz... pentru a vedea cum trece 20-ul prin fata mea (autobuzul care a plecat la 9H30). Asa ca am fost sa-mi iau Jurnalul National, și m-am pus pe citit, asteptând autobuzul de la ora 10. Pe drumul catre Brasov (12 Km, parcursi în vreo 15 minute) am monitorizat Orange-ul : mai întâi stai pe **67** de pe Hotelul Piatra Mare (drumul inconjurând prin padure statiunea), apoi switch pe celula **71** (6400/23200 - RAM 106 dBm - 2Ter 0, era la TA2 când erai la 6Km de Brasov - *La Pietris*), apoi pe celula **110** (6800/22560 *Brasov*), sau pe **65** (22380 *Ghimbav*)... dar e puțin chaos înainte de a ajunge în Brasov, reselectii critice... Parca Connex-ul era mai « calm » la dus...

Am coborât la Livada Postei, am fugit repede sa iau un bilet și apoi am fugit repede în autobuzul 4, care era pe plecare. Per total, am facut ceva mai puțin de o jumătate de ora de sus din Poiana pâna la gara !

Din gara am luat bilet la Rapidul de la 11H25... care a ajuns cu aproape o jumătate de ora întârziere ! Venea tocmai de la Viena, poate de aceea... Pe drum am monitorizat manual Orange-ul pe 8310, și pe 6630 pusesem automatic CellTrack Cosmote, numai ca prostu' asta de SIM Mobistar (sau de retea Cosmote, mai mult) nu se iubesc de la Ploiesti încolo : m-au refuzat în retea cu puțin înainte de Ploiesti, asa ca am fost obligat sa trec pe automatic CellTrack Orange.

Am monitorizat deci Orange-ul, și am facut și o poza cu BTS-ul din Tmisul de Jos, *site sharing* Connex/Orange (Orange parca ar avea și antene 3G acolo ?), iar la câtiva zeci de metri dai și peste un pilon Cosmorom original, bisectorizat DCS care emite o singura celula în ambele directii.

Intârzierea Rapidului din Sinaia mi-a stricat planurile : trebuia sa jung în Bucuresti la 14H05, sa trec pe acasa pentru a lua bagajul și sa ma întorc imediat la gara pentru a prinde Sageata Albastra catre Slatina de la 15H20... numai ca noi am ajuns în gara pe la 14H35, am ajuns totusi repede acasa (am facut maxim 15 minute)... dar erau totusi putine sanse de a mai prinde trenul catre Slatina. Asa ca pâna la urma am zis ca nu e rau nici sa ma duc prin Rosiori, cu un Intercity care pleca la 15H45, deci pe care nu aveam probleme pentru a-l prinde. Asa am și facut, la 15H30 eram înapoi la gara, cum am ajuns la linia 3 intra și trenul, și hop în frumosul Intercity modernizat. Am monitorizat manual Connex pe 8310, și 6630 monitoriza Orange-ul. Calea ferata este destul de prost acoperita per total (poate și din cauza vagonului, din acela nou, care se pare ca joneaza propagarea senalului). Anyway, sunt minute în sir fara semnal Orange, alteori fara Connex... oricum, ca remarca, site-ul Connex de la Radioesti este înca Connex only. ☺

La 16H48 am ajuns la Rosiroi. Fox ma astepta cu Gigel (de la primarie), au venit sa ma ia de la gara. M-am asezat în spate, si am mai monitorizat putin pe drum, site-ul Connex de la Mihaesti mai ales, unde vad ca pe celulele 17 si 23 am gasit câte 2 TRX-uri fara FH (aparent în iunie nu era decât un singur TRX ?) : TRX 27 pe celula 17, si TRX 33 pe celula 23.

Am ajuns si acasa pe la 17H30, era înca zi frumos (dar destul de cald, asta mai ales la Bucuresti, desi am plecat pe un nor sever). Am dat repede un tur prin curte (auzi, ca nu a mai plouat niciodata de când am plecat eu, de pe 1 iulie !! Sau nu, mai bine zis de când era Billy pe aici, înainte de 15 iulie)... anyway, iarba este cam uscata, totul este cam uscat... Apoi am intrat în casa si am început sa desfac bagajele, si a începe instalarea statiei meteo (da, am adus o statie meteo Oregon Scientific, cu captoare de temperatura externe, si a trebuit sa la gasesc un loc), ceasului din bucatarie, apoi mai pe seara a noului radio Sangean ATS-909w (cu RDS, si antena si mai înalta decât Sony-ul 7600...). Am fost deci ocupat !

M-am culcat pe la ora 12, si asa de ocupat fusesem ca nici nu remarcasem ca afara tuna sever, în departare dar totusi destul de tare ! Am fost si am scos din priza telefonul DECT, în caz de... Insa s-a oprit repede, a plouat ceva... si eu am adormit pe la ora 2.

Noaptea aceasta am dormit foarte prost, adica putin (am dat si de tântari, nu mai auzisem unul de un an cred !). La ora 7 fix a pornit Sony-ul la jurnalul RRA, apoi a trecut automat la 7H20 pe Gurilla (KissFM 99.2 Cozia nu se mai prinde cine stie ce, si nici cel de pe Costila nu este genial dincolo în camera mea). De dimineata m-am ocupat de aranjarea camerei acesteia (camera lu' Billy), unde am pus toate telefoanele (8 + Zapp), Sangean-ul, boxele pentru iPod (se aud foarte bine) si Dell-ul.

Apoi m-am ocupat de bicileta : am montat noua sa dar pâna la urma am dat-o jos, ca este cam prea dura ; dar mai ales am pus mânerulele acelea pe ghidon, si cum erau prea mici si nu intrau a trebuit sa le bagam în apa fiarta pentru ca metalul acela sa fie mai maleabil... cred ca ne-a luat o ora pentru a le monta, dar îmi pare foarte foarte bine ca am reusit, cu Fox.

Apoi prima iesire prin sat, sa ducem parfumurile lui Siminica... si cam atât. Masa, m-am ocupat de caetul acela cu transparente în care am pus la loc toate hartile de acoperire (da !! le gasisem într-o punga în garaj, în iunie, în dimineata plecarii), apoi am venit sa ma dau putin pe Net, si sa scriu aici.

Afara alterneaza putin soare cu mult nor, si este si normal : în urmatoarele 3-4 zile (minim) se spune ca va ploua, cantitati însemnate, si maximele vor ajunge mâine la 18°C !! Lol ! ce diferenta fata de iulie !

Bun, cam atât pentru moment. Poate voi iesi mai încolo cu bicileta, daca nu ploua.

BTW, în vale la Ionica, aproape de Dorofei, am BTS Testuit la întâmplare pe 55 si am cazut pe Babele, din prima ! Dar nu am reusit sa o fac de 2 ori, si am verificat : nu era nici urma de vreo ionizare.

...

Ha, ce bicileta ma, ca a plouat, câte puțin câte puțin dar era foarte înnorat și ceva vânt, așa ca a fost imposibil de a ieși la plimbare. Așa ca nu am făcut nimic după-amieaza. Am remarcat doar ca nu-mi merg MMS-urile pe PrePay Music, chiar dacă setările sunt bine făcute (le-am primit de la ei)... straniu. În rest nimic, m-am uitat la « *Un mari de trop* », m-am dat puțin pe Net, acum e 22H30, afara bate vântul și eu mă voi culca. Pa pa.

DUMINICA 14 SEPTEMBRIE

10,4°C la ora 9 dimineata. La ora 10 s-au facut 9,5°C.

Widget-ul meteo îmi spune ca sunt 8°C la Slatina.

Nu poți sta mai mult de 3 minute afara, e prea frig. Minima de azi noapte a fost undeva pe la 10,1°C. Știam ca va fi așa, și se pare ca la noapte și mâine va fi și mai frig. Ștam cu toate usile și geamurile închise, și în casa e ceva mai cald, la bucatarie cica ar fi 20°C.

Anyway, aseara m-am culcat devereme, la 22H30, și am dormit bine de data aceasta. Pe la 4 dimineaza a venit mama să-mi dea o plapumă, ca era cam nevoie. La 7 scularea, jurnalul RRA până la 7H30. Aveam 6310-ul la mine, am vrut să dau un BTS Test pe 88 și am cazut pe Brebeni, asta în camera mea, la radio. Straniu... apoi am venit pe aici prin camera, am dat BTS Test la baie și tot Brebeni, tot 2 TRX-uri și TA 44 (și nici vorba de 55 sau 65 Slatina, deci *no ionization*). Nu reuseam deloc să mă prind Balaci, mă întrebam chiar ce se întâmplă! Până la urmă am fost acum 5 minute la poarta mică, la strada, și acolo ai pe 88 din Balaci cu 2 linutze de 8310, tot 4 TRX-uri și tot LAC 5100. Finally! Începusem chiar să-mi fac probleme.

În rest nimic special. Am pus camera video (JVC-ul ala nou, care trebuia să-l vîndă tata, dar cum nu reuseste o să-l luăm noi înapoi la Paris) la încărcat, acum vrea să vad um merge, o să-i pun un SD Card ca e mai simplu de transferat decât de pe HDD-ul ei...

Am setat 7610-ul în BTS Test pe e8 Movileni, N95 8Gb-ul pe 121 Perieti, 6310-ul pe 59 Dobrotesti (pentru moment... pentru ca nu prea reusesc deloc să stabilizez semnalul din Miroși, 15). 6630-ul cu PrePay Music sta într-un loc unde nu poate sări pe Perieti în caz de cad Titulești.

BTW, am auzit ieri în sat ca cica ar veni regulat niste baietzi de la Orange la primărie, pentru a face abonamente de date (Internet) și oare și voce? Și cica ar avea succes (pentru Internet). Trebuie să mă investighez... EDIT: da, a venit odată Caravana Orange nu știu ce... vînd telefoane, făc contracte...

Acum ma dau pe Net, merge destul de bine (doar ca tot nu ma pot *log-a* pe Softpedia). Parca merge chiar mai binisor decât mergea pe HSDPA la Poiana Brasov !

Este 15H, afara s-a mai încălzit puțin (*breaking news* : avertizare cod galben, au spus pe Radio Guerilla, mai multe informatii mai încolo - deci avertizare de ploi însemnate cantitativ, mâine pâna în dimineata de marti, dar nu îl sudul extrem al tarii, deci nu si în Olt, doar Arges si nordul Munteniei si Olteniei... dar sigur va ploua si pe la noi), adica sunt vreo 15°C, dar bate un vânt rece. De dimineata erau multe ciori prin cer, începuse sa miroasa a fum, în vie au cazut frunzele... I LOVE toamna !!

Dupa ce m-am amuzat ceva timp cu camera (care are o baterie de 3 Lei, nu tine nici macar o jumătate de ora), m-am apucat de notat celulele Orange pe carnetzelul Clairefontaine pe care l-am adus (am cumparat si un stilou Parker, + cerneala...). Acum ma dau puțin pe Net, apoi probabil o sa ma duc dincolo în pat, si mai pe seara ma voi ocupa si de celulele Connex de aici.

Este 20H30, afara este demult noapte, noi am mâncat, am pus o plapuma adevarata pentru patul meu, acum ma dau puțin pe Net, apoi voi face un dusuletz si voi trece în pat dincolo (ca e mai cald).

A cazut Internetul : deja dupa-amieaza disparuse GPRS-ul pe Orange (nu stiu pentru cât timp, apelurile voce erau aparent OK), iar acum când ma dadeam pe Net nu mai vrea sa mai încarce paginile, iar pe 6630 îmi zice ca « *Données par paquets non disponibles...* ». Tocmai când eram pe site-ul Romtelecom, ca au lansat iar alte abonamente de voce (cam se tot « rebranduiesc » în ultimul timp) dar mai ales cu abonament Internet gratuit 512Kbps timp de un an seara si în weekend (cu modem USB gratuit, dar trebuie luat modemul WiFi), apoi costa 7€50 lunar pentru 2Mbps daca vrei sa îl pastrezi. Mi se pare foarte foarte tare. Mâine o sa trebuie sa sun la Relatii, sa vad cum sta treaba mai exact. Oricum, chiar fara Internet o sa migrez catre abonamentul de Voce International (acelasi prôt de 7€80 ca acum, numai ca ai o ora catre UE si SUA, asta în afara de ora catre RTC în perioada de vârf si nelimitat catre toate fixurile restul timpului). Sunt buni, Romtelecomul astia !

Hai ca ma duc la dus. ☺

LUNI 15 SEPTEMBRIE

Astazi începe scoala !

Minima azi-noapte a fost de 9,8°C. De dimineata erau 10°, acum nu s-a ameliorat prea tare.

Este 11H30. Am mâncat tosi astazi, apoi am plecat cu Fox prin sat, pe ploaie si vânt sa cautam brânza (pentru mine), am mers si la Marinica... dar cam ploua tosi, asa ca ne-am întors destul de repede. Acum tot ploua, este chiar frig, dar se pare ca de mâine se repara vremea, cel puțin se opreste vântul, va ramâne înnorat dar fara sa ploua. Am planuit ca mâine mergem la Slatina, si va trebui sa vina si Fox, ca el

este titularul linei si cei de la Relatii cu Clientii mi-au zis ca doar titularul poate semna... contractul pentru ADSL !

Am sunat si la Orange France, pentru a le semnala ca tot nu am acces pe Vodafone RO, am cazut pe o dominosara de la Servicul Tehnic care am impresia ca nu tot nu a înteles mare lucru, dar normal cica ma suna în 2 zile (nu prea cred, dar deh...). O sa trimit de dimineata si un mail la Vodafone (cu tasta pliabila si Profimail pe N95 8Gb).

BTW, m-a sunat si David, si mi-a spus ca ales pentru mine stagiul de psihiatrie, la Pitié, servicul lui Allilaire... si eu care voi fi absent prima saptamâna de stagiul, fara ca nimeni sa stie !

Anyway, astazi le-am anuntat ca voi pleca pe 6 septembrie, si nu martea viitoare (asta a fost deci ultima etapa a plunului...).

Si ceva legat de Netmonitoring : **celulele din LAC-ul 11157 nu mai afiseaza locatia !**

Eram pe Net, 15H15 aproximativ, si vad ca paginile nu prea se mai încarcu... si când ma uit, semnalul Orange cazuse ! Aveam 8310-ul la îndemâna, asa ca am dat un net Search si era fara Orange, dar BTS Test pe 112 afisa celula, deci erau Barred. Pana nu a durat deloc mult, maxim maxim 5 minute.

Dupa-amieaza s-a mai oprit ploaia asa ca am iesit prin curte si am mai monitorizat ceva, mai ales Cosmote, totul fiind notat pe noul carnetzel Clairefontaine. Apoi seara m-am uitat la « *Don't mess with Zohan* », apoi am mai analizat putin hartile de acoperire din clasor, si dupa aceea nani.

MARTI 16 SEPTEMBRIE

Am fost la Slatina !

Este deja 22H, fix. Suntem la sfârșitul unei zile foarte interesante, în care am facut multe lucruri. Dar hai sa o luam cronologic...

M-am sculat pe la ora 8, pentru ca era asa de bine în plapuma la caldura... însa afara nu mai era atât de frig, cel puțin nu mai ploua si nici nu mai era vânt. Un mic tur pâna în vie, unde nu am gasit nimic particular dpdv Netmonitoring, apoi am venit la masa, si prin nu stiu ce miracol am reusit (adica mai mult mamau probabil) sa-l conving pe Fox sa mearga cu mine la Slatina, la Romtelecom, sa semnam contractul

de ADSL. Asa ca la 10H eram în fata Primariei, pentru a astepta chex-ul catre Slatina... dar pâna la urma am fost cu cineva, cu un Cielo. **TRECAND PE LANGA SITE-UL ORANGE DIN BREBENI, AM REMARCAT IMEDIAT UN RAND DE ANTENE (CRED CA TRISECTORIZAT) SUB CELE ORANGE ! 95% DIN SANSE DE A FI CONNEX (RESTUL 5% DE SANSE AR PUTEA FI ORANGE 3G), DAR SITE-UL ESTE INCA INACTIV (APARENT NUMAI O ANTENA DE LINK ARE, DECI LIPSESTE CEA CONNEX).**

Am ajuns la Romtelecom, am schimbat abonamentul de voce dintr-un *seara si weekend* într-un *Voce International* pe 2 ani (o ora catre international + o ora catre RTC în orele de vârf + unlimited catre fixuri în afara orelelor de vârf, totul la 7€80), dar pâna la urma nu am luat oferta de Internet gratuit care venea cu acest abonament de voce (Net 512Kbps gratuit timp de un an, în intervalul 20H-6H, apoi 7€50 aparent doar daca vrei sa-l tii, 2Mbps), ci am luat un abonament de Net clasic, Clicknet Express de 2Mbps din start, la 7€50 lunar si cu primele 6 luni gratuite. Plus indispensabiulul modem Wi-Fi la 99€ (poate o sa aduc la anul unul mai bun, asta e un Alcatel SpeedTouch). Am mai cumparat si niste mufe si o priza (de care nu am avut nevoie pâna la urma), apoi am plecat cu masina la Zahana, pentru ceva cartofi si Tuborg...

Dpdv Netmonitoring, m-am ocupat mai ales de Connex, am monitorizat toate celulele, îmi mai lipsesc doar vreo 4-5. **Si confirmatie : site-ul 2378x (celula aceea 53 pe care o prinsesem pe câmpul din Serbanesti în ultima zi înainte de plecare, în iunie, si care crezusem ca am vazut afisat Slatina) este din Slatina !** La Zahana este la TA 3 (ca si site-ul de la Independentei), iar la iesirea din Slatina (pe la Pirelli) este la TA 7.

Fapt interesant : unele celule din Slatina nu vor sa mai afiseze locatiile ! Aparent site-ul de la Unitatea Militara (3 si 31, asta am prins eu acum), site-ul de pe A.I.Cuza (29 si 55) si noul site care înca nu stiu unde este (51 si 53) nu afiseaza nimic, pe timp ce alte BTS-uri (Cornisei - 46/49/61 de exemplu) afiseaza normal locatia SLATINA. E straniu, mai ales cu LAC-ul asta 11157 care nici el nu mai afiseaza.

Pe la 12 jumate am plecat spre casa. Pe dupa Pirelli (unde prinzi binisor Priseaca, 21 cu tot un singur TRX, întâi mai greu, dar când te apropii de Brebeni semnalul este mai bun) am BTS Testat o celula 42 din LAC 11150 cu CID 13853, din piatra Olt (surora vechiului 53, sector 4) la TA 21 (doar atât, 10 Km ?) si cu 3TRX-uri (H2, H16, H42). Am prins si pe 37 din Potcoava (în Peco acela de la intrarea în Brebeni), cu un singur TRX si mi-a dat si un Net Busy ! Dupa Brebeni, pe câmpul catre Greci, un BTS Test bine chibzuit pe BCCH-ul 5 m-a aruncat pe o celula din Caracal (!), LAC 11154 si CID 13754. Am prins si pe 1 de la Izvoarele, care totusi se prinde mai usor decât 7-le, ~~asta poate ca o fi bruiat de 7 de la Priseaea (11150-50243) ?~~ Am testat si 119-le Brebeni (4820-32195, RAM 109 si BSIC 22 - H79, H119, H121), pe e14 din Coteana (8010-34687, cu MB2, B14 si SFH). Am dat si peste un 19 ceva mai nou, care nu am avut timp sa-i vad locatia (si nu l-am gasit în lista), din LAC 11150 cu CID 56952 (B35 si RAM 108)... si cam atât. Doar o remarca : BTS-ul Cosmo de la Movileni se vede foarte frumos, acolo izolat pe câmp, singur ! Very nice view ! ☺

Am ajuns acasa pe la 1 si ceva. Era soare, si ne-am pus chiar în mâneca scurta (este totusi incredibil, ieri dârdiam si ne gândeam daca sa facem focul, si astazi stam în mânca scurta) !! Era chiar soare si cald, vreo 21°C afara (era mai frig în casa, desigur). Dar cel putin mâine iar începe ploaia si frigul...

Bun, dupa-masa m-am ocupat de Internet. Am schimbat priza din bucatarie (am pus una simpla, cu o singura iesire, în care intra un filtru ADSL - cam de proasta calitate, ca în telefonul din bucatarie se aud în zgomot de fond *tââr tââr* într-o tonalitate înalta, si daca scoti filtrul se aud mult mai tare... deci filtreaza cam prost ; din filtru am bagat direct un adaptor cu 2 iesiri, una pentru telefon si una pentru soneria externa). Apoi am conectat modemul dincolo, lângă televizor, acolo unde este si baza DECT : acolo este filtrul ADSL principal, care l-am pus totusi dupa priza paratragnet. Din pacate activarea serviciului ADSL ia 4 zile, asa ca va trebui sa astept pentru a vedea cum merge ; pentru moment totul este configurat, WiFi-ul merge oarecum OK, cam în toata curtea « mica ».

In acest timp am fost sunat de 2 ori de la Vodafone (dupa mail-ul de ieri). Mai întâi de una' care nu stia mare mare lucru, dar pe care am convins-o ca se merita se trimita cererea catre Tehnic, ceea ce a si facut. Si mai putin de o ora dupa aceea primesc un telefon de la o domnisoara « foarte tehnica », care îmi cere sa testez cu ea o selectie manuala, de mai multe ori pentru ca se pare ca este un criteriu fixat de operator pentru *Forbidden* (adica într-un interval de Y minute îti da Forbidden de X ori, apoi la încercarea X+1 te lasa finalmente sa intri... acest X este parametrabil. Stii tu, asa se si întâmpla de exemplu cu SIM-ul Vodafone IT, care deseori îmi da Forbidden pe Orange sau Cosmote, apoi la a doua încercare merge tot timpul ; pe Connex nu se întâmpla niciodata, tot timpul merge din prima ; în acest mod eviti ca telefoanele sa intre pe aceste retele). Era curioasa sa vada ce parametraj a efectuat Orange F. Dar dupa câteva minute, în care mi-a dat numai si numai Forbidden, a vrut sa-mi trimita un SMS pentru a vedea ce IMSI are SIM-ul, pentru a-l putea supraveghea mai usor ; în acel moment avea pe ecran toate mobilele Orange France care erau în retea, adica din câte am înteles cam nici unul, ca nu au acces !! Cum eram pe N95 8GB, m-am dus în Fexplorer si i-am dat de acolo IMSI-ul (ca este afisat), si m-a gasit imediat pe ecran. La fiecare tentativa de acces vedea ca esueaza, dar primea si un mesaj de *Roaming Forbidden*, ceea ce nu este desigur deloc normal. Asa ca mi-a zis ca va trimite un mail la Orange France... M-a m-a sunat înca o data, însa eu nu eram acasa (a raspuns mamau, i-a zis ca problema este în curs de rezolvare). In concluzie : **Vodafone, un serviciu tehnic de 6* !!**

Când ma gândesc ca tâmpitii aia de la tehnic Orange mi-au propus ieri, ca solutie la problema mea, ca o sa vada cu Orange RO daca este posibila instalarea unui BTS în zona mea (ca îi mintisem ca sunt într-o zona acoperita doar de Vodafone = no Orange = telefon inutilizabil) !!! E de murit de râs. Sau de plâns.

Dupa ce am terminat cu ADSL-ul am iesit cu bicicleta, la Valeni. La dus am obosit rau, nu stiu exact de ce, vânt nu parea sa fie. In fine, am ajuns la Valeni, si m-am dus pentru Netmonitoring pe câmpul catre Draganesti. Am prins 2 celule din Mihaesti (*e7* ei *e23*), am vazut ca celulele *25* si *107* din Titulesti au acelasi numar de TRX-uri, însa noutate pe **Cosmote : e21 Titulesti nu mai are 2Ter** !! Aparent nu am mai gasit Hopping pe *81* din Dobrotesti, iar vecina *33* are tot 7 TRX-uri (nu stiu de ce în iunie nu îi notasem decât 6 TRX-uri). Nici pe *73* din Mihaesti nu s-a modificat nimic (3 TRX), si nici pe *105 / 115 / 121* din Radomiresti - tot câte 3 TRX-uri si aceleasi RAM-uri. Am prins si *3*-ul din Radomiresti, tot 3 TRX-uri. Am dat si peste *86*-le de la Cota 2000, si desigur si peste inevitabilele *577* de la Telecabina 2000 din Sinaia si *55* Connex Babele (-97 dBm), dar comme d'hab nici urma de *16* Cota 2000. Am prins si ramasite ale celulei *4* din Tataresti (11157 - 23973), dar blocat în AGCH. Si cam atât.

Apoi am revenit spre Crâmpoia, ceva mai bine si rapid (acum merg numai pe foaia n°3... si pignonul mic), si am mers rapid si catre Buta, pe podul de dupa CAP. Acolo am prins tot ramasite de 85 (si parca 43 ?) din Rosiori de Vede. Am ajuns si acasa, era 6 jumate', m-am ocupat de câteva reglaje la bicicleta (nu am reusit pâna la urma sa fac mai nimic).

Soarele intrase deja demult între nori, care acoperisera cerul. Mâine va ploua, cred ca e sigur, poate si nopatea aceasta. Cum era lumini frumase, am fost sa filmez putin prin vie, si am facut si o mica descoperire : prindeam, mai ales lângă gardul cu spitalul din gradina lui Ionica, celula 85 din Rosiori !! Bine, pe 6310 decât îi vedeam LAC/CID si ca are MB1, dar fara RAM (deci RxLevel chiar prea mic). Un BTS Test pe 43 ma ducea pe celula aceea din Stolnici (11157 - 54791), cu criminalul ei RAM de -101 dBm ; nici urma de vreun 57 (Rosiori), si nici de 13 de la Lunca Corbului (care îmi aminteam ca totusi era bun, în timp, pe acolo prin gradina lui Ionica).

Si cam asta este tot. Am mâncat de seara, si de la ora 8 m-am retras aici pentru a puna ce trebuie pe Excel, si a scrie pe Word. Acum este 23H, tot nu am acces la Vodafone de pe SIM-ul Orange Pro, la TV e 2-1 între CFR Cluj si AS Roma în Liga Campionilor, si se pare ca este putin ionizat pentru ca la 8 am prins si sincronizat 55-ul din Slatina la geamul din baie (dar parca nici o urma de 65), si indicatorul meu de ionizare, adica Nokia 8310 în BTS Test pe 15 Miroși, îl arata pe la -103 sau -104 dBm, fata de -107 (care este si valoarea RAM-ului pe aceasta celula, dupa cum stii) la cât sta el pe timp de zi ; 8310 este pus pe dulapul cu plapumi, putin decalat spre stânga si în fata, asta fata de Nokia 3310 care este la coltul drept spate al dulapului - o sa fac eu o poza...).

Anyway, acum ca ma gândesc, sunt aceleasi probleme cu 45 din Miroși (care nu e înclus în BA-ul lui 17, îl vezi doar când sya by-default pe 39) : este tot timpul codat, dar uneori la niste nivele de semnal dementiale (15 nu poate face fata de nici un fel, coboara pe la -90 si ceva 45-ul), uneori se decodeaza si telefonul desigur încearca sa treaca pe el, dar nu stiu exact din ce cauza nu sta mai mult de o secunda pe el, apoi revine de unde plecase si marcheaza 45-ul ca fiind Forbidden. Asta se întâmpla tot timpul. Si desigur, este complet absolut imposibil de BTS Testat, în cel mai bun caz decât vezi 45 dar fara nicio urma de LAC sau CID ! Si când te gândesti ca acum un an (parca) stateai *tranquille* în pat si încercai, printr-o avalansa de apeluri, sa vezi daca are mai multe TRX-uri (ca era fara FH) ! Ce vremuri, domne, ce vremuri !

Hai, gata, destul ! Ma duc sa vad care este situatia la baie. Pa !

MIERCURI 17 SEPTEMBRIE

A trecut o saptamâna de când am ajuns în Romania.

Afara tot înnorat este, nu ploua dar e friguros (13°C) si sigur va începe si ploaia...

Azi-noapate a mai plouat. Pâna la urma nu era deloc ionizat la 00H când am plecat eu de aici, parca ceva ceva era la 20H. De dimineata m-am sculat comme d'hab cu jurnalul RRA de la 7, dar am mai lenevit în pat pâna la ora 8, apoi am venit pe aici prin camera pentru o porni telefoanele, am fost prin vie unde nu am gasit nimic particular (iar nici urma de vreun 13, si 85-ul din Rosiori tot se prinde în locul acela, dar tot fara RAM). Apoi masa, am recopiat datele de ieri pe carnetzel, si cam atât. Este 9H30, o sa ma dau putin pe Net (tot prin Orange EDGE). *See u later.*

Gata, merge ADSL-u !!

Toata dimineata am fost ocupati cu schimbarea acoperisului de la garaul mic, am pus niste tabla noua în locul azbrocimentului. Am mai stat putin si prin vie, pentru a testat Zapp-ul : stai foarte mult pe 208, destul de mult pe 244 Rosiori (se prinde si la poarta cu strada, si în antreu la strada...), si razlet mai ai si pe 008 Radomiresti, 312, si 320 de la Slatina.

La 13H, din întâmplare ma joc cu telefonul DECT, si vad ca nu mai are ton ! Hopaa !! A venit nenea în centrala ca sa faca conexiunea ADSL deci ! Câteva minute dupa aceea tonul revenise, si se aprinsese beculetzul DSL la modem, care arata ca legatura cu DSLAM-ul este OK ! Dar LED-ul care indica prezenta conexiunii la Net tot stins era... si ramânea stins daca nu veneam eu cu iPod Touch-ul (în WiFi, ca am avut ceva probleme cu WiFi-ul pe Dell) sa modific un parametru al conexiunii... si imediat dupa aceea s-a aprins si beculetzul de acces la Net, si gata, totul merge perfect !!

Sunt niste viteze incredibile : obtin cam o medie de viteza de 1761 Kb/s (fata de 2Mbps cât ar trebui sa fie teoretic), si 430 Kb/s pe upload (fata de 512 teoretici). Este excelent !! Pe iTunes descarci cu o viteza maxima stabilizata pe la 213 Ko/sec ! Netul se misca deci foarte foarte bine, muuult mai bine decât prin chinuitul de EDGE Orange, cu Wap Unlimited. Ce confort de navigatie totusi, parca as fi la Paris. Sunt foarte foarte bucurosi. Singurul risc : sa nu-mi petrec ziua pe Net. Sansele ca acest lucru sa se întâmple sunt totusi mici... ☺

Gata, te las, este 15H, ma mai dau putin pe Net.

Ce lucru totusi... este 20H30 si eu sunt în pat, sub 2 plapumi ! Afara este complet bezna demult deja, noi am terminat de mâncat, si cum dincolo e cam prea frig si nu am nimic particular de facut acolo am venit la mine în camera, ma voi da putin pe Net apoi poate ma uit la un Prison Break. In rest mai nimic nou, am prins doar secventa de Hopping al lui 590 din Potcoava (care nu este Barred), are 3TRX-uri ; esti putin jenat de RAM-ul normal setat la -96 dBm, dar totusi sus în vie esti exact la -96 dBm, deci daca intri mai întâi pe 77 (pentru a intra deja pe LAC-ul care trebuie) si apoi treci pe 590, semnalul devine exploatabil si poti apela.

C'est tout... pour le moment. ☺

JOI 18 SEPTEMBRIE

Defapt suntem deja sâmbata ! Dar cum joi am fost iar la Slatina si vineri am facut 110Km cu bicileta, nu am avut timp sa mai scriu nimic.

Joi m-am sculat la 7H, dar încă nu iesise soarele. Am mai asteptat puțin în pat (pai cum sa iesi de sub plapuma la ora aceea ?), si când am vazut ca a rasarit soarele si nu erau nori am sarit repede sa ma îmbrac, sa prepar desaga, am mâncat imediat, si hai sa nu cumva sa ratez chex-ul de la 8H spre Slatina ! In Nokia 6630 am fost obligat sa pun SIM-ul Proximus, pentru ca Mobistar-ul nu mai vrea de nici un fel sa auda de Cosmote, numai si numai *Forbidden*. Foarte nasol !

Deci la 7H50 am ajuns la Primarie, sa astept sa vina chex-ul. Insa pâna la urma cum se facuse ora 8 si aparent ala venea abia la 8H15, s-a ivit acolo un Cielo, am urcat 4 persoane în el (eram 3 în spate) si asta a fost, hai la Slatina ! Pe drumul catre Slatina am mai monitorizat puțin, mai întâi pe câmpul dintre Serbanesti si Greci :

- 27 ----> Diosti - 11154 / 48941 - RAM 109, EA C, B32
- 27 ----> Vârful Cozia / Statia meteo - 11157 / 50871 - RAM 109, EA C, B35, RAR2
- 67 ----> Ciocanai - 4300 / 24092 - RAM 106, B29

Si dupa Greci...

- 116 ----> Piatra Olt - 4820 / 11695 - RAM 106, B33, 2Ter / MB2 - H66, H93, H116

Când am trecut pe la Brebeni, nu am mai verificat daca Connex-ul este online. Iar dupa Brebeni :

- 113 ----> Priseaca - 4820 / 25305 - RAM 109, B28, 2Ter / MB2 - H71, H81, H86, H119
- 598 ----> Priseaca - 4820 / 55305 - RAM 96, B28, 2Ter / MB2 - H598, H601

Cam astea au fost Testele de pe drum. Am ajuns deci în Slatina, era 8H45, cam asa ceva. Foarte de dimineata, încă frig dar începuse sa se încalzeasca... si eu aveam si un pullover (ala Levi's negru) si Lafuma pe mine... Si mi-am începutul parcursul de Netmonitoring, de acum bine rodat. Mai întâi te duci si fotografiezi pilonul acela enorm de la Unitatea Militara de lângă Steaua (Galenus), apoi te întorci puțin pâna la Steaua si faci poze cu site-ul Orange de deasupra lu' Galenus (acolo s-au luat niste golanasii de mine, ca ce fac poze, ca vreau sa sparg vreun apartament... ca mergi mah de'aici... tâmpitii naibii), apoi continui pe strada aceea laterala pentru a putea fotografia si lateralul pilonului de la Unitatea Militara, dupa aceea normal te întorci si te duci spre gara însa eu am facut dreapta si m-am dus catre site-ul RDS de la Strada Crisan, de acolo am luat-o catre gara apoi catre recentul site Orange de la Vama din Slatina (asa îi zic eu... e pe drumul intre gara si Zahana, la un Service auto), care tot fara 3G este.



Daca te uti la pozele acestea, stiai deja ca antenele utilizate de Orange sunt si cu 3G, si pot fi conectate GSM/DCS sau GSM/UMTS. Dupa cum vezi, feederi din fata sunt pentru GSM, si cei din spate pentru DCS sau UMTS. Sunt câte 2 antene pe fiecare sector : una dintre antene este conectata GSM/DCS, iar cealalta antena este conectata GSM only, iar feederi din spate (cei pentru 3G) intra într-o cutiuta care se gaseste în spatele antenei, probabil MHA-ul (*Mast Head Amplifier*, special pentru 3G, cum ar fi LNA-urile pe GSM...) si acolo ramân, pentru ca MHA-ul nu este legat de nimic mai departe.

De acolo am plecat înapoi catre centru, am trecut pe la magazinul Zapp (singurul din Slatina, dupa ce cel de la Oltul a fost închis), pe la Orange Shop de unde am luat un PrePay Music (nou, din iunie parca) si un PrePay normal (martie) si am verificat ca micro-ul indoor are tot 2 TRX-uri si tot cu 3G este... apoi am trecut si pe la Vodafone, de unde am luat un SIM (din iulie) si 2 cartele de 11€... si am continuat pe A.I.Cuza pâna în parculetul acela dinaintea intersectiei, unde m-am asezat pe o banca si am monitorizat. De acolo am luat-o spre centru, spre Oltul,



iar la CEC am facut la stânga, pe strada aceea care duce la cartierul rezidential din Slatina (unde are si Diana vila), la Palatul de Justitie (sau asa ceva), însa nu m-am avânturat prea mult pe acolo din cauza unor câinuleți (din aia raii, germani) lasati liberi pe strada. Dar am dat peste doua noi celule Orange, deci nou site... care pâna la urma l-am si vazut în departare... si fara sa stiu, am vazut si un alt site Cosmote, de la periferie... despre care vom vorbi mai încolo.

M-am întors, am fotografiat site-ul Cosmote de pe A.I. Cuza, apoi cel Orange si în sfârșit cel Connex. Inapoi spre Oltul, am mai luat niste adaptatoare de telefon fix de la magazinul acela de electronica de lângă Romtelecom, si am continuat pe strada aceea... în cautarea noului site Orange, **CR_0115**. Pâna la urma l-am gasit, destul de departe totusi de centru, pe strada Arcului ; seamana exact cu site-ul de la Vama, acelasi montaj (antena de link abia se vede, este pusa foarte jos), si nici el nu are 3G. Precizez ca este posibil ca acest site sa fi existat deja în iunie si eu sa nu-mi fi dat seama, este complet posibil ! E izolat, si cum eu BTS Testam direct ca stiam ce BCCH-uri vreau, nu cred sa fi stat sa ma uit atent daca au aparut BCCH-uri noi... Oricum, antenele sunt albe albe, se vede clar ca este nou, si respecta si o anumita logica a CID-urilor pentru noile site-uri (CR_0113 Crisan, CR_0115 asta, CR_0116 Vama).

De acolo m-am întors catre centru, m-am ocupat de RDS de la sediul lor, de site-urile Connex/Cosmote si Zapp de la Independentei (Oltul) si de cel Orange de pe Bulevardul Nicolae Titulescu (Romstal), apoi am luat-o catre Zahana, am fotografiat frumos primul site Orange din zona aceea (Crisan, CR_0113) care tot fara 3G a ramas, site-ul Digi de la intersectie, apoi am luat-o catre site-ul Connex de la Cornisei, deci am fotografiat si Cosmote-ul... De la OMV de acolo (noul magazin Billa) am fotografiat Connex-ul, si am luat-o spre Zahana, Orange (cam THR-uit...) si back pâna la urma la CEC. M-am oprit sa iau niste pansamente pentru ca începusera sa ma bata cam sever Puma astia... si am luat-o catre Steaua, pe Ecaterina Teodoroiu. M-am asezat în statia mea de autobuz (aproape de Steaua) pentru a monitoriza cum trebuie site-ul Orange (ca la astia trebuie sa stai lângă site ca sa poti monitoriza cum trebuie DCS-ul, cu RAM-ul lui de 71 dBm... desi la noile site-uri este setat la 96 dBm, ceva mai acceptabil). Si printr-un Reverse am dat fara sa vreau peste un site Cosmote pe care nu-l stiam (CR460... când l-am vazut, m-am rugat sa fie un TA mare... da' de unde, era la TA 2, deci în Slatina, deci trebuia sa ma duc dupa el...) si nu aveam nici o idee unde poate fi ; sansa mea este ca am putut sa ma uit la lista de celule oficiala (pe Nokia 6630), si am vazut ca locatia era « Banului »... am întrebat pe cineva, si întradevar, exista o strada Banului la periferia orasului, asa ca *here we go!* Am luat prima strada pe care am agsit-o spre dreapta (cred ca îi zica Cuza Voda), mergi drept, mult, mult, treci de site-ul Digi care este pe o strada paralela pe stânga, mai mergi, si ajungi la o fântâna... si faci la dreapta, pe o ulita (da, o ulita) care se numeste strada Banului, continui putin si vezi în sfârșit pilonul, destul de atipic, EGSM only, vopsit în verdele Cosmote ☺, dar care a început sa se decoloreze (e si normal : în print-screen-ul CellVision din mai 2007 site-ul era deja marcat ca fiind online) ! Deci am avut eu o mare întârziere în a-l descoperi ! De remarcat ca exista o problema în declaratiile candidatelor în BA_List : celula 0 nu este inclusa în BA-ul surorilor sale).

De acolo am plecat înapoi catre centru, pe unde venisem, însa am trecut sa vad ce mai face si site-ul RDS din zona aceea (« bine, ce sa mai faca si el »). Am ajuns la Steaua, era 16H05 parca, si chex-ul tocmai plecase... asa ca a trebuit sa astept pâna la 17H. Am mai Reverse-uit, pentru a vedea daca cumva mai prinde vreun site nou (Doamne-fereste') si din fericire nu am mai gasit vreun CID Orange CR_0114

sau stiu eu ce alta minunatie. La un moment dat s-au rafuit acolo 2 deshtepti, nu stiu din ce motiv initial, dar unu' din ei a scos pistolu' din masina ☺, apoi si-a chemat gasca... a fost fun ! ☺

In statie m-am întâlnit cu Mariana (a lui Dora) si am asteptat sa vina autobuzul împreuna, a venit si sotul ei (lucreaza la Pirelli) si am stat mult de vorba, pâna la ora 5, când a venit derapanatul de autobuz (cel care duce muncitorii înapoi acasa, au abonament la el) si spre casa nu am mai monitorizat nimic pentru ca am stat tot timpul la taclale.

Pe la 5 si ceva am ajuns înapoi acasa. Era un vânt foarte puternic, în rafale, dar eu am zis ca sa ies cu bicileta, de ce nu, ca doar e soare frumos. Am iesit... pâna la brutarie ! ☺ Era vântul mult prea puternic, nu se putea avansa, asa ca m-am întors... Si cam atât. Seara m-am ocupat cu clasarea pozelor si de copiat pe Clairefontaine celulele din Slatina, asta pentru a goli Nokia 6310, în caz de voi pleca a doua zi la drum, cu bicileta (am facut si un mic rezumat al celulelor din Draganesti din 2007... care mi-a fost foarte util).

Acum câteva vorbe despre noul 51 / 53 Connex din Slatina, care defapt cred ca este undeva la iesirea spre Pitesti, prin zona aceea oricum, zona Nord-Est a Slatinei. Ai TA 4-5 la Zahana, TA 5 la Steaua, TA 7 la site-ul Cosmo de la Banului (si se prinde foarte greu), iar la site-ul Orange nou de la Strada Arcului nici macar nu se prind (BTS Test pe 53 acolo te duce la Piatra Olt). Cel mai mic TA si cele mai puternice nivele de semnal le gasesti la site-ul Connex de la Cornisei, acolo la OMV / Billa : esti la TA 3, si RXLevel pe la -75 dBm si superior, asta mai ales pe celula 51.

Legat de Orange, saracii nu au scapat încă de THR, am mai gasit pe anumite celule, de exemplu pe 105 si 613 de la Zahana. Altceva : când fusesem la Slatina sa facem abonamentul ADSL, luni, remarcasem ca unele celule nu vor sa afiseze locatia ; defapt nu e asa, toate afiseaza locatia, însa la unele este instantaneu, iar la altele este muuult mai lent ; de exemplu, site-ul de la Cornisei, 49 sta un an pâna afiseaza, pe 46 e ceva mai rapid, si pe 61 e instantaneu. Si noile 51 si 53 afiseaza Slatina, dar greu, foarte greu. Nu stiu exact care ar fi cauza.

Despre Cosmote, ceva important : acum toate celulele 1800 Mhz au parametrul CRO 44 si RAM - 87dBm, nu mai exista fanteziile cu CRO 52 si RAM 78 sau mai stiu eu ce ! Insa parca s-au mai smecherit cu MB-urile, care uneori par sa fie setate la 0, cum ar fi cazul celulelor e4 si e6 de la Cornisei ; stiu ca acesta masura a MB-ului nu este deloc 100% fiabila (de câte ori nu am vazut eu un MB « prost decodat », adica mai întâi afisat la 0, si dupa ce revii pe celula cu pricina este din nou la 2...) dar totusi, am verificat de mai multe ori...

Iata si 2 BTS Teste facute în oras :

- 42 ----> Piatra Olt - 11150 / 13853 - RAM 108, EA C, B27
- 53 ----> Piatra Olt - 11150 / 13854 - RAM 108, EA C, B37, TRX 27 TA16 la strada Arcului

OK, asta a fost ziua de joi...

Acum hai sa vedem ce-am facut vineri.

VINERI 19 SEPTEMBRIE

S-a împlinit o săptămâna de când am ajuns la Crâmpoia.

7H, deschid ochii si ma uit pe geam la frunzele pomilor, pentru a vedea daca mai este vânt (dupa ce vânt a fost ieri...) si aparent nu prea ar fi. Mai stau putin sa ascult stirile, apoi ma duc la mamau în pat, a rasarit si soarele afara, si parca si frunzele au început sa se onduleze putin. Anyway, ne sculam, mâncam, si pe la 8H30 sunt gata de plecare. Vântul începuse totusi sa bata usor, usor dar sigur. ☹
Eh, ma întorc daca o fi prea puternic, zic eu...

Cam o jumătate de ora mai târziu am ajuns în Valeni, fara prea mari probleme. Insa în momentul în care am facut la dreapta catre Draganesti, o perdea de vânt m-a izbit! God! A fost un chin drumul pâna la Draganesti! 24Km de mers cu vântul în fata, nu am putut absolut niciodata sa depasesc 19 Km/h, viteza medie fiind undeva pe la 15-16 Km/h! Bine ca mai aveam putina muzica de la iPod... Nu, chiar a fost greu, sa mergi atâtia Km pe câmp, pe o sosea care nu este geniala în timp normal dar care pare si mai proasta când mergi încet. Nici macar în sate, în Stoicanesti adica, eu credeam ca va fi adapost, da' de unde, vânt si iar vânt. Desigur, nu am monitorizat nimic, eram prea concentrat sa dau cum pot din picioare.

Am notat doar secventa de Hopping a lui 51 din Radomiresti (tot 3 TRX-uri are), am vazut ca 21 Priseaca este la TA 63 dar semnalul continua sa fie exploatabil, iar la 2-3 Km de Draganesti am dat un BTS Test *ciblé* (vezi valoarea RAM-ului):

- 13 → Caracal - 11154 / 23831 - RAM 110, EA C, B35 - H13, H37, H39, H55 TA34 [NOT in List]
- 1 → Caracal - 11154 / 13751 - H1, H7, H9, H25, H33, H43, H49, H55

DRAGANESTI OLT

La intrarea în Draganesti am dat câteva BTS Teste, acolo sus pe colina lângă cimitir:

- 27 → Vladila - 11154 / 23891 - RAM 101, EA C, B37 - 1 TRX TA43 [NOT in List]
- 32 → Redea - 11154 / 23821 - RAM 101, EA C, B36 - 1 TRX TA48 [NOT in List]

Bun, acum BTS-ul Connex din Draganesti, care este deci la cimitir, si am reusit sa ajung pâna la el...



61

45

45

BTS instalat târziu, în decembrie 2001 nu exista, deci dupa mine undeva prin vara 2002.



BCCH	Emite spre	LAC	CID	TRX	Diverse
15	Sud	11154	13791	4 15, H35, H41, H47	RAM 109 dBm
45	Nord		13793	4 45, H47, H51, H59	BSIC 34
61	Perpendicular cu soseaua		13792	4 61, H6, H30, H53	« DRAGANESTI-OLT »

Antena de LINK a fost înlocuita (fata de septembrie 2007).

Schimbare de BCCH : în vara 2007 nu era BCCH 45 ci BCCH 32 (care,

dupa cum vezi, un BTS Test pe 32 ajunge pe Redea); toata secventa de Hopping a fost si ea modificata. In rest niciun TRX nou. Trisectorizat, 2 antene care bat de o parte si de alta a drumul Slatina - Caracal, si a treilea sector bate spre centrul orasului. Dupa cum vezi în mica poza de lângă, *Last charge* (ce o fi nu stiu, charge a bateriilor ??) a fost efectuata în Week 32 a anului 2002 (prima saptamâna a lunii august 2002), BTS-ul outdoor a fost deci instalat dupa aceea... probabil la sfârșitul verii 2002. Interesant, a venit foarte târziu totusi ! Pe lângă site era o cutie mare de aer conditionat, unitatea outdoor fiind instalata pe un shelter care pare sa fie mai nou, si din care nu iesi decât un feeder... e putin straniu. Oricum, 2 LBS-uri sunt acolo, plus shleter-ul acela mare... cam mult pentru doar 4 TRX-uri / sector... Si antena aia parabolica, care are un cablu care intra în shelter, si antenele acelea de FM probabil de sus (care nu erau în 2007)... ☺





588

66

71

586



588

Say Hello to
Izvoarele !

Vezi tu, antena
Kathrein DualBand !

71

66

Iata si site-ul Orange, care este oarecum departe de centru, trebuie sa o iei spre Daneasa, si vei gasi o ulita pe stânga care pâna la urma urca pâna la site. BTS dat în functie pe 17 noiembrie 1999 !! Si shelterul a ramas cel original !



ARFCN	Emite spre	LAC	CID	TRX	Diverse
66	Sud	4800	11355	4 H66, H84, H99, H108	RAM 106 BSIC 27 MB 2
71	Nord (spre centru)		21355	No FH - 4 71 / 103 / 117 / 120	
586	Sud		41355	2 H586, H590	RAM 71 Barred
586	Nord (spre centru)		51355	6 [+2] H588, H592, H594, H596, H601, H603	

Iata si Draganestii de la Orange. Dialog a fost primul care si-a tras BTS în Draganesti deci. In shelter gasesti un MBI_5, initial cu 4 TRX-uri pe sectorul 1 si 6 TRX-uri pe sectorul 2, apoi dupa aceea s-a bagat si 1800Mhz, cu 2 respectiv 4 TRX-uri. In 2007 nu mai erau 6 TRX-uri pe sectorul 2, ci 8 ! Insa acum vad ca i-au scos Hopping-ul, asa ca nu mai am cum sa stiu câte mai sunt, dar probabil tot la fel, pentru ca probabil au atins o limita, si deja au început marirea de capacitate pe 1800 Mhz, unde au adaugat 2 TRX-uri pe sectorul care bate spre oras. Aparent una din antenele de LINK ar fi legata de BTS-ul din Pestra (CR_135), dar ce ne intereseaza pe noi este ca are un LINK catre Izvoarele, site de care este legat si Nicolae Titulescu ; catre ce locatie o fi orientata antenoaia aceea mare de link nu stiu sigur, sa bata ea direct pâna la Craiova oare ?

Antenele GSM de pe sectorul catre « tara », catre Daneasa (Sud), au ramas cele originale, niste CellWave din alea vechi. Insa pe celalalt sector au pus Kathrein-uri (nu cred sa fi fost de la început asa), una din ele fiind chiar DualBand ! Plus acele antene DCS care se monteaza mai rar (desi stii ca CR_113 din Slatina, site-ul nou de la Cornisei, are tot antene din astea DCS).

In rest ce sa zic, pilon vechi si decolorat, si shelter complet darapanat... si gardul e la fel... Chiar îmi place site-ul acesta, autentic ! De pe vremea Dialog !





4190

4170

Iata si site-ul Cosmote, instalat de Cosmorom si aparent online de prin [mai 2001](#)... adica cu aproape un an înaintea Connex-ului ! Pe vremea aceea era bisectorizat. Imi amintesc parca de el, trecusem o data (prima data în viata mea) prin Draganesti cu masina, cu grasu', sa luam bilete de tren de la Rosiori pentru a merge la mare, dupa ce rezolasem cu cazarea la Oltetur în Slatina... si vazusem eu, din masina, acest mare BTS de pe Posta...



ARFCN	Emite spre	LAC	CID	TRX	Diverse
525		8010	32173	SFH	RAM 87 CRO 44
529			32172		RAM 111
e6			32177		RAM 111
e17	Slatina		32179		MB 2
e23			32178		MB 0

Site amplasat pe cladirea Romtelecom. Antene Andrews DualBand (una bate spre Daneasa, iar a doua, care reprezinta noul sector montat de Cosmote, e DualBand dar nu prea stiu exact unde bate, ce o fi exact în directia aceea de se merita sa bage ei Dual), si o Kathrein EGSM dubla pentru sectorul care bate catre Slatina. Spre ce bate LINK-ul numai el stie.

Sunt niste plaquete pe feederi antenelor, iar 2 din ele sunt vizibile : 4190 pentru antena Kathrein Dual, si 4170 pentru Andrews-ul spre Daneasa. 4190, adica sectorul 9 (e17 - CID 32179) ? Dar nu se respecta logica la CID-uri, de ce oare ? Adica sectorul EGSM 9 ar batea catre Slatina, dar acest sector ar trebui sa fie DualBand (cu 525, sectorul 3). E straniu. Sa fi masurat eu prost ?

Bun, acum bla bla bla-ul... Deci dupa ce am coborât de la BTS-ul Connex de pe colina pentru a intra în oras, am scapat în sfârșit de vânt ! Doamne, ce bine era ! Am luat-o la stânga, ca nu mai stiam exact în ce parte este centrul (era la dreapta defapt), asa ca am ajuns prin preajma BTS-ului Orange, am fost pâna la calea ferata pentru a-l putea fotografia mai bine, apoi m-am întors si am vazut o ulita care parea sa urce... si întradevar, pe ea ajungi pâna la site ! Am facut acolo sus pozele (ai o viziune frumoasa de acolo, vezi tot felul de piloane înalte în departare, cred ca vezi si silozul din Leu ?). Apoi am coborât si am luat-o catre centru, m-am oprit la Posta acolo (era plin de elevi, din astia mai mari, probabil e si un liceu în Draganesti), în parculetzul acela si am fost sa-mi iau un corn (croasant) cu ciocolata, tare bun, si o mica Fanta... si hai sa monitorizam celulele (rezolasem deja DCS-ul Orange la poalele BTS-ului, ca cu RAM-ul lor de 71 dBm riscai sa ai ceva probleme... de aceea, mi se pare o aberatie sa pui asa RAM pentru un site care totusi e oarecum departe de centru, si indoor nu stiu ce sanse ai sa treci natural pe DCS cu RAM-ul ala tâmpit).

Dupa ce am terminat Netmon-ul am plecat sa fac poze la BTS-ul Cosmo de pe Posta, apoi mi-am dat seama ca nu luasem ziarul (pai da, Fox a uitat sa se mai aboneze si pe luna septembrie, asa ca e prima vacanta când nu avem abonament la Jurnalul National) asa ca a trebuit sa ma întorc, pâna la un chiosc de presa. Si dupa aceea, hai la drum catre Balanesti, unde urma sa fac la dreapta catre Izvoarele.

Pardon, am uitat sa vorbesc de Zapp. Deci ei au un BTS bisectorizat pe un castel de apa, sus pe o colina, care emite o singura celula, **048**. Nici anul acesta nu am ajuns pâna la el (pentru a vedea ce, pâna la urma ?).

Oh, în rest nici urma de 3G, deci nici urma de RDS (bine, aproape sigur gasesti semnal sus pe colina, dar nu am stat sa caut. La site-ul Orange, acolo sus, stiu ca Net Search-ul a gasit 3G pe Connex, probabil din Caracal (în momentul cautarii, Nokia 6630 era în desaga în plus !). Oricum, în centru nu este 3G.

Bun, deci plec pe drumul catre Slatina. Si catastrofa : nu scapasem de vânt !! Tâmpenia asta de vânt sufla puțin oblic, deci eu credeam ca acum spre Nord nu voi mai avea vreo problema (credeam ca sufla din Est), dar de unde ca tot batea, era mai puțin jenant decât spre Draganesti dar totusi era clar sesizabil. Fuuck ! Pe drum, cum eram obligat sa merg încet, am mai BTS Testuit (circulatia era cam intensa, asa ca ma opream pe marginea soselei)...



- **47** → **Vladila** - **11154 / 23892** - RAM 101, EA C, B37 - 1 TRX [TA45](#) ← [NOT in List]
- **59** → **Caracal** - **11154 / 13753** - RAM 109, EA C, B33
- **5** → **Caracal** - **11154 / 13754** - RAM 109, EA C, B33 - H5, H9, H27 [TA27](#)
- **23** → **Stoenesti** - **11154 / 56913** - RAM 109, EA C, B39 - 1 TRX [TA23](#) la iesirea din Maruntei
- **11** → **Babiciu** - **11154 / 23863** - RAM 101, EA C, B35 - 1 TRX [TA40](#) la 2Km de Balanesti
- **e12** → **Stoenesti** - **8010 / 31427** - RAM 111, SFH, MB 0, [TA12](#) în centru la Draganesti

Buun. Ajung eu la Maruntei, comuna unde mamau si tatau au fost profesori la scoala, asa ca am facut ceva poze pentru ei (mah, da au astia un stadion de fotbal !), i-am sunat de acolo dintr-o cabina Romtelecom (pai da, sa mai utilizez si eu cartela telefonica, ca o sa expire degeaba), si mi-am continuat drumul catre Balanesti. Distantele nu sunt prea mari, asa ca am ajuns si la Balanesti, si de acolo am luat-o la dreapta, catre Izvoarele. In mod normal, de la Izvoarele trebuia sa continui catre Greci.

La Balanesti treci de pe 45 Connex Draganesti (pe drumul acela prinzi mai ales pe 45, si oarecum 61 ; mai ai si celula 1 din Izvoarele, dar mult mai slab) pe 3 de la Izvoarele, iar cam totul devine codat în zona aceea (RxLevel prea mic), singurul BTS care ramâne exploatabil este Izvoarele (1/3/7).

IZVOARELE

Am avut mare sansa pentru ca drumul era astfaltat ! Mare mare sansa, chiar daca distanta dintre Balanesti si Izvoarele este foarte mica. Când vii dinspre Balanesti spre Izvoarele stai pe 98 / 610 (desi iar nu se respecta logica CID-urilor), pe e13 de la Cosmote si pe 3 la Connex.

Pâna la urma ajungi în Izvoarele, dar îti dai seama ca BTS-urile sunt pe o colina (Alimanesti oare ?) si drumul astfaltat (« astfaltat » adica drum din ala betonat, cum este si spre Perieti) nu urca pe colina ci continua prin vale, catre Greci. Asa ca a trebuit sa iau prima ulita la dreapta, care dupa un urcus zdravan si ceva mers te duce la ambele site-uri, care sunt aproape unul de celalalt. Mai întâi ajungi la site-ul Cosmote.



ARFCN	Emite spre	LAC	CID	TRX	Diverse
e13	Nord-Est	8010	34689	SFH	MB 2 BSIC 14
e16	Vest		34687		
e22	Sud-Est		34688		

Un pilonas destul de firav, cu clasicele Kathrein-uri DualBand, trisectorizat, si nimic de spus în plus.

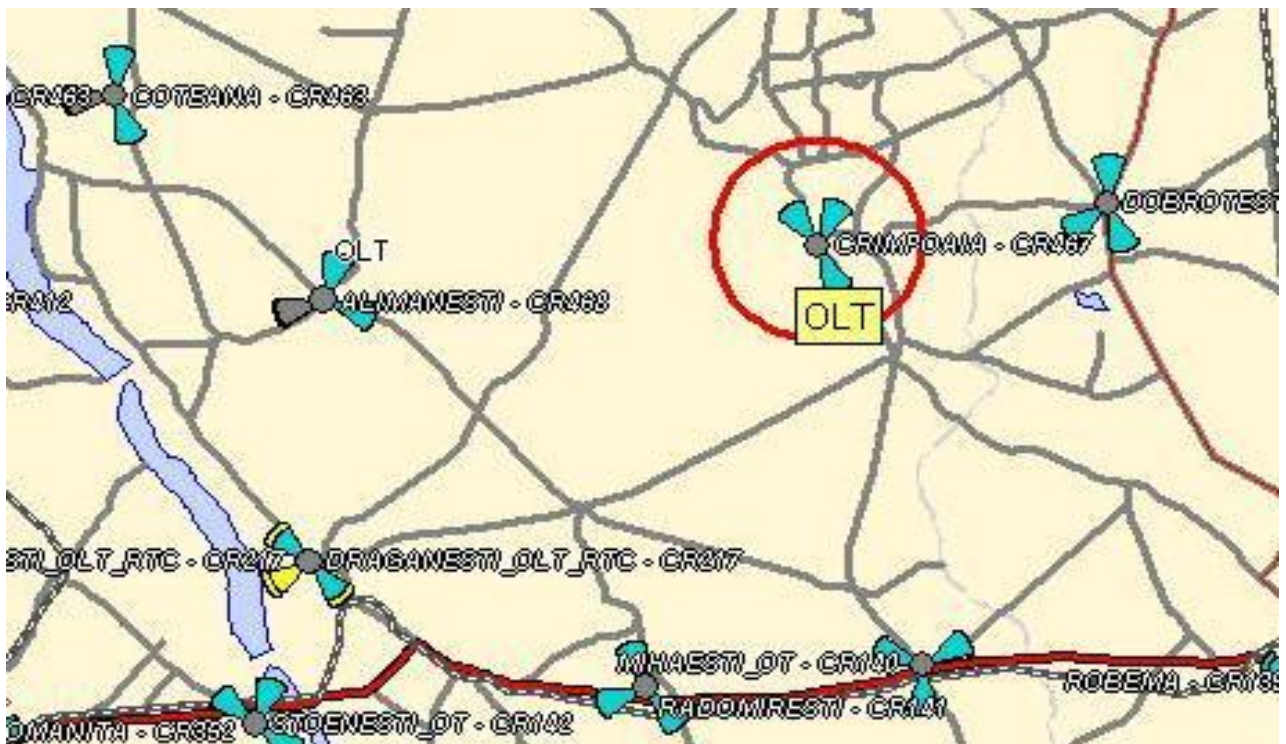

E16

E13

E22



98
610

100
602

106



3



1

7

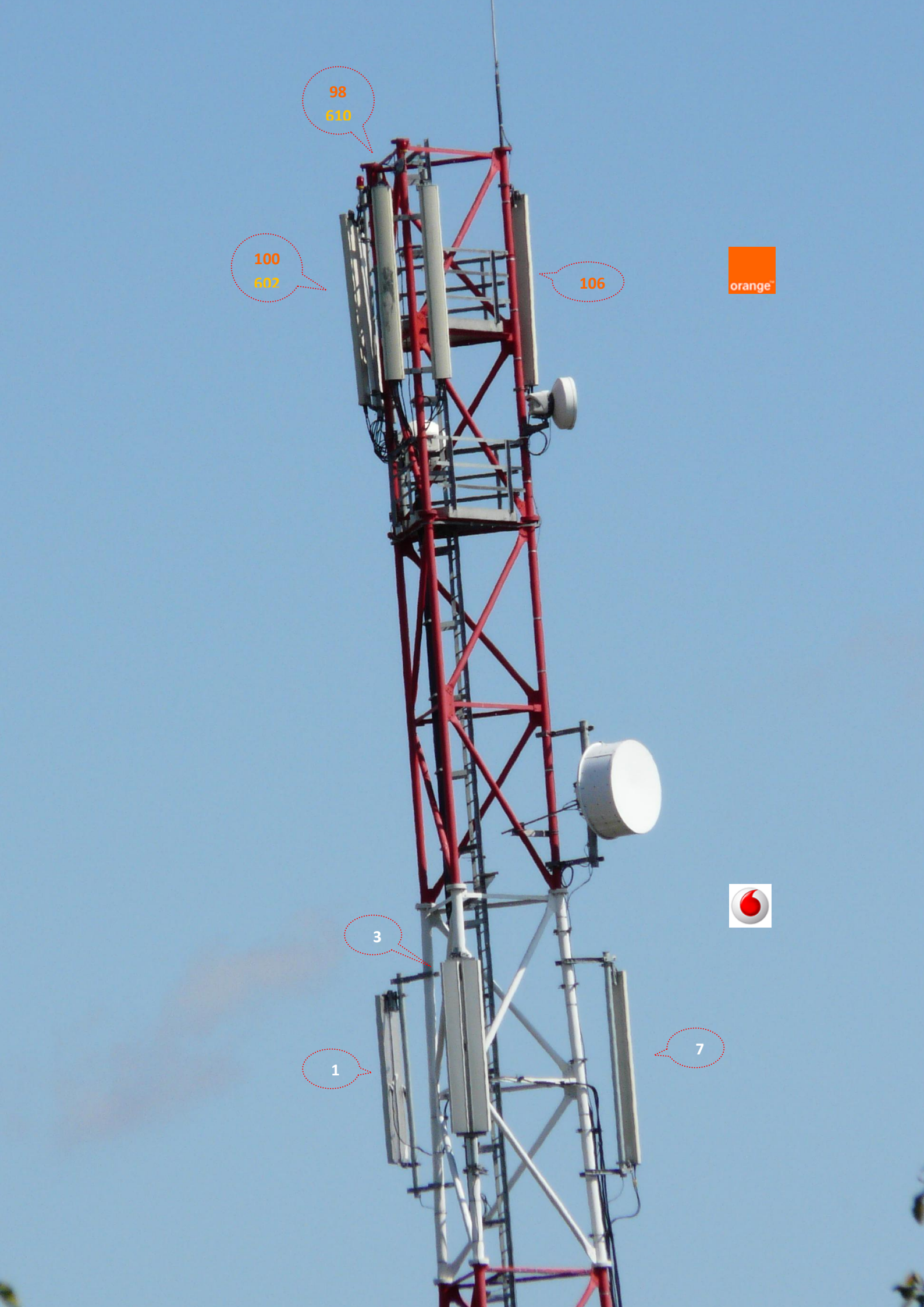

98
610

98



100

100
602

Say Hello to
NICOLAE TITULESCU !!!

A-BISul își continua
drumul catre DRAGANESTI

3



1

7



Acest pilon apartine Orange-ului. Nu am o data precisa de pornire, însa stiu ca l-am prins pentru prima oara în vara 2005, mai precis ar fi online de la sfârșitul lunii **iulie 2005**. Iar în vara 2007 am prins pentru prima data si Connex-ul de aici. Dar hai sa vedem mai în detaliu acest site...



ARFCN	Emite spre	LAC	CID	TRX	Diverse
1	Nord-Est	11154	23851	3 1, H13, H27	RAM 101 dBm
3	Vest		23853	3 3, H43, H55	BSIC 36
7	Sud-Est		23852	3 7, H29, H31	« IZVOARELE »

RBS-ul este deci din Week 36 din 2006, deci luna septembrie 2006, BTS-ul a fost instalat cel devreme în **toamna 2006** (ca doar nu prea se instaleaza BTS-uri iarna), 2006 adica anul cu multe noutati în zona din partea Connex-ului. Antene Kathrein duble (cum era la moda în 2006, când au pus acelasi lucru si la Miroși de exemplu), dar sectorul care bate spre Stoicanesti nu are decât o saraca antena Kathrein simpla.



ARFCN	Emite spre	LAC	CID	TRX	Diverse
98	Vest	4800	32195	5 H69, H82, H98, H109, H115	MB 2
100	Nord-Est		12195	6 H64, H75, H92, H100, H104, H124	MB 1
106	Sud-Est		22195	4 H79, H95, H102, H106	RAM 106
602	Nord-Est		42195	4 H602, H604, H606, H608	MB 2
602	Vest		2195	6 H610, H612, H614, H616	RAM 96

Auzi si tu, cica în vara 2007 îl gasisem fara 2Ter ! In vara 2006 îl gasisem cu 2Ter-ul activ si i se dublasera capacitatile. La lansare, pe celula 100 aveai 2 TRX-uri, iar un an dupa aceea îl gasisem cu 6 TRX-uri si 2Ter ! In 2007 (da, cam de atunci este lista oficiala) era trecut ca *MBI5 S_66 si G3 Mini S_4* fara nicio urma de 1800 Mhz ! Si poate ca asa este, pentru ca eu nu am prins celulele 1800 Mhz abia din vara aceasta, iar treaba cu 2Ter-ul este stranie (a fost pornit fara 2Ter în 2005, în 2006 avea 2Ter si în 2007 nu îl mai avea, iar în vara 2008 are 2Ter si prind în sfârșit si celulele corespunzatoare).

Importante sunt si LINK-urile : Nicolae Titulesci este legat de Izvoarele, apoi continua spre Draganesti... si de acolo nu mai stiu (destinatia finala fiind Craiova). Pacat ca nu au putut sa lege direct Titulestii de Draganesti, era mai simplu, si mai fiabil (ca daca cad Izvoarele automat sunt down si Titulestii). BTW, shelter-ul Orange face un zgomot absolut teribil !

Cam atât. Ah, pâna nu uit : acolo sus pe colina Nokia 6630 statea pe 3G CONNEX, CID 23831 din LAC 11134.

Asta vezi înaintea de a coborâ în padurea din GRECI, când vii dinspre Slatina spre Serbanesti.

Site-urile sunt destul de frumos amplasate... de aceea înțeleg cam greu de ce naiba nu prind aici acasa mai deloc Connex-ul, si mult mai bine Orange-ul ; poate sa fie din cauza RAM-ului ?



Bun, gata si Izvoarele. Era 14H45, si am luat o decizie importanta : în loc sa continui spre Greci, o sa ma întorc la Balanesti, si continui urcarea catre Slatina, prin Coteana (Cosmote) si Brebeni (Orange + Connex). Cobor rapid de pe colina, si o iau înapoi catre Balanesti, iar având vântul în fata (bine ca nu e mult de mers), ies înapoi la soseaua mare si hai catre Coteana, 7Km în total. In drum spre Coteana stai pe Izvoarele, pe 3, 98 sau e13. Apoi pe Cosmote vei sari pe e5 (Brebeni), si pe Connex stai pe un anumit 33 care nu afiseaza nimic... si pe care repede îl identific ca fiind noul pornit BTS din Brebeni...

BREBENI

Dar stai mai întâi sa ajungem la Coteana, la Cosmote... care defapt nu este în Coteana ci la intrarea în Brebeni ! De la Coteana la Brebeni mai sunt 7 Km, în care tot cautam BTS-ul, ca mi-era frica ca am trecut de el... dar când colo nu, este exact înainte de padurea aceea care preceda intrarea în Brebeni. Este lângă sosea (ce bine !) dar nu este niciun drum de acces la el asa ca trebuie sa o iei pe aratura.



ARFCN	Emite spre	LAC	CID	TRX	Diverse
e3	Vest		34638		
e5	Sud	8010	34639	SFH	BSIC 14
e14	Nord		34637		

Iar mai nimic de spus despre acest BTS, care este instalat pe un pilon tipic Cosmorom (oare sa fi fost al lor ?), cu antene Kathrein utilizate EGSM only, si chiar cu o antena dubla pe sectorul catre Brebeni. In rest, absolut nimic special... Ah, ba da : spargatoarele acelea de gheata de deasupra antenelor de Link... foarte foarte importante ! ☺

Are 2 antene de LINK (pe una dintre ele scrie RFS, de ce oare ?), dar doar una se vede în poza de mai jos... sa fie oare legata de Izvoarele ?

M-am oprit sa fac pozele, si am mai mâncat un corn (de la Draganesti îl aveam la mine). Miam ! ☺



E3

e5

E14

Continui catre Brebeni, ajung în padure, drumul coboara frumos si intri direct în Brebeni, sat care nu stiam ca se întinde asa de mult ca o pleasca pe sosea (defapt probabil ca nu e chiar atât de lung, dar miera asa de pofta de un al doilea corn si de ceva rece ca drumul pâna în centrul Brebenilor, la pravalia aceea, m-i s-a parut enorm). Ajung pâna la urma si la alimentara din fata ulitei care urca catre BTS-ul Orange, mai cumpar un corn si ceva Fanta, apoi urc catre lucrurile serioase : BTS-ul Orange, de acum *sharuit* cu Connex... si funtional !!

Când am trecut prima data la Slatina, adica luni, Connex-ul clar nu era activ (m-i s-a parut ca nu ar avea antena de Link montata, dar defapt aceasta este mica si probabil nu se vede prea bine de pe sosea). Joi am fost din nou la Slatina, dar nu am fost chiar atent (parca) daca e activ sau nu. Insa vineri am dat peste el *online* !



ARFCN	Emite spre ?	LAC	CID	TRX	Diverse
25	Nord	11150	57941	1	RAM 109 BSIC 35
33			57942	1	
37	Perpendicular cu soseaua din Brebeni		57943	1	

BTS-ul este prea nou, nu afiseaza înca locatia.

De remarcat ca este primul BTS care sa îi vad RAM-ul fixat la -109 dBm, asta în LAC 11150, LAC în care RAM-ul -108 dBm este absolut omniprezent. Interesant ! Bine ca nu i-au pus -101 dBm ! ☺

Pe RBS ai Week 17 din 2008, deci ultima saptamâna din luna aprilie. Site-ul a fost instalat sa zicem în august, deci sa zicem la 4 luni interval de « Last Charge » (?). Oricum, totul este nou pe acolo, betonul este alb, totul luceste, este frumos site-ul acesta, ca si Orange este nou, totul e pietruit, niciun fir de iarba nu a crescut înca... Ti-am zis eu în iunie ca nu o sa stea pilonul asta Orange only... si am avut mare dreptate ! ☺



ARFCN	Emite spre	LAC	CID	TRX	Diverse
73	Nord-Est	4820	12915	4 H68, H73, H91, H111	RAM 109 dBm BSIC 22 EA
88	Est		22915	2 H86, H88	
95	Vest		42915	3 H77, H95, H97	
119	Sud-Vest		32915	3 H79, H119, H121	

Nimic nou la portocalii... Oricum, antenele de LINK nu sunt orientate în aceasi directie.

E putin straniu, ca eu de la Coteana stateam pe 33, nu ar fi trebuit sa stau pe 37 ??



Gata, se facuse ora 5 si trebuia sa ma mai întorc si eu acasa. O iau pe câmp pentru a iesi pe sosea mai repede, si de acolo hai baga viteza ca este drumul bunel, apoi ajungi la portiunea aceea de drum nou turnat, unde aveam o viteza media de peste 31 Km/h (ce diferenta fata de maxim 15-16 cât am avut spre Draganesti!). Inainte de intrarea în Greci m-am oprit si am vazut ca Connex-ul sta pe 33 din Brebeni (asta nu prea înțeleg, cum sta el pe 33 si când vii dinspre Coteana, si aici la Greci... poate o-i fi facut o eroare în masuratori). La padurea aceea dinaintea intrarii în Greci este batalie între 1 de la Izvoarele (RAM 101 si alt LAC) si 33 de la Brebeni (RAM 109); acolo nu prinzi decât pe 100 de la Orange, 106 e în NSPS. Si iar am BTS Testat o celula pe care o prinsesem acolo si în iunie :

- 94> 4820 / 12845 - BSIC 24, RAM 109 dBm, fara 2Ter - H72, H94, H99, H108 [TA32](#)

Am verificat si celula 97 din Perieti, care tot 4 TRX-uri are. Si am coborât în Greci, am urcat înapoi pe câmp dar pe jos, si hai catre Serbanesti, tot cu 31 Km/h. Ce tare a fost ! Din pacate, cu câtiva Km înainte de Serbanesti se termina si drumul nou astfaltat, asa ca trebuie sa mai încetinesci putin.

La intrarea în Serbanesti, mi-am dat seama ca vezi, în afara de silozul din Potcoava, probabil si BTS-ul Connex din Icoana (care este « plin », nu cred ca Orange are unde sa-si mai puna antenele ; si în plus au Bârla aproape, nu este nevoie), silozul din Mirosoi, si BTS-ul din Titulesti ! Inainte de coborârea spre Serbanesti ai 3 linii pe Zapp 244 Rosiori de Vede ! ☺

Am facut acolo niste fotografii foarte frumoase, cu niste nori negri pe cer, luminile erau chiar superbe, si cu peisajul de toamna (pomii, câmpurile arate...). Intradevar chiar se facuse nor ! Odata ajuns acasa nu am facut nimic particular, ca era ora 6 jumate deja. Dupa ce am mâncat m-am pus direct în pat si m-am uitat la un film (*Si c'était lui*). Si la 23H sforaieam deja...

SAMBATA 20 SEPTEMBRIE

Toata ziua am petrecut-o în casa, scriind aceste 25 de pagini precedente.

Da, este ora 12 jumate... noaptea !

M-am sculat pe la 8 jumate, iar am vazut ca ceasul din bucatarie s-a pus singur la zi noaptea trecuta (a doua noapte consecutiva - ca e prost, când se pune la zi întârzie de o ora, si nu se poate regla, ca asa e ora în Mainflingen) deci era mai ionizat decât normal, am iesit putin pe afara dar nici urma de ionizare, apoi am intrat în camera si m-am pus pe a extrage datele de pe Nokia 6310 si 6630, apoi am mâncat, si am trecut înapoi la ordinator, pentru a clasa pozele. Asta am facut pâna la prânz. Dupa-amieaza m-am pus pe scris, mai întâi Slatina de joi, apoi ziua de ieri.

Intre timp mamau a facut focul la mine în camera, si a iesit un fum « ca la Verdun », dupa vorbele lui Fox : soba nu mai era deloc etansa, si a fumegat enorm de mult pâna când am cârpit-o noi, dar nu prea bine pentru ca tot mai fumega ea (nu vedem pe unde), si e nasol, ca CO-ul nu e departe... In fine, eu mi-am vazut de treaba, abia seara pe la 6 am iesit si eu putin pe afara, prin vie, ca era un nor frumos si eu îmi petrecusem absolut toata ziua în casa. La 7 am mâncat, am facut un dusuletz pe cap (eram neras si nespalat pe cap de o [saptamâna](#) !), apoi am venit cu Dell-u aici la mine în camera, unde erau 28,5°C... Fox statea aici la mine pat, la caldurica... ☺

Si am terminat de scris, ce sa fac. Acum e 12 jumate, ma bâzâie mustele de nu se poate, aproape ca ma sufoc de cald ce este (ca trebuie sa stau cu usa închisa), si în sfârșit o sa ma culc, ca m-am saturat rau ! Ma duc sa aerisesc putin. Si daca mâine cumva nu ma scol... CO-ul va fi de vina... ;-(

DUMINICA 21 SEPTEMBRIE

Azi-noapte a fost pornit site-ul CONNEX din Perieti !

A fost cald azi-noapte, chiar daca am stat cu usile deschise... De dimineata m-a trezit jurnalul RRA de la 7, dar eu am adormit la loc, pâna pe la 8H30. Dau eu drumu' la Nokia 6310, intra el singur pe Connex... si vad decodate [17 / 39](#)... si un [43](#) ! Rosiori ?? Nu, asta îti vine prima data în gând când vezi un [43](#) (ca doar Stolnici nu se poate el prinde la mine pe perna... si nici Rosiorii, dar oricum) însa mi-am dat imediat seama ca nu are ce sa fie înafara de Perieti ! BTS Test, TA 36 ([121](#) Orange Perieti îmi da mai mult TA 34-35, dar tot aia e), LAC 11157 si CID 60621. Ce este bine e ca i-au pus direct un RAM de -109 dBm. Nu afiseaza nimic (e prea nou, si oricum e în LAC 11157, care tot nu afiseaza locatiile). Faptul ca este într-un LAC diferit fata de Titulesti poate fi jenant în unele situatii, ca intervine CRH-ul... Da, sunt sigur ca în anumite situatii o sa fie complicat, ca Titulestii au un RAM de -101 dBm si sunt într-un alt LAC. Oricum, pentru moment am remarcat ca daca tin Nokia 6310 în buzunar la baie, trece by-default pe [43](#). ☺ Oricum, acum pot sa-mi iau adio de la [43](#) Rosiori (pacat, îmi placea sa testez acoperirea în BTS Test pe Rosiori, pentru a vedea cum era pe vremuri), si Stolnici la fel. Si automat m-am facut si de un drum catre Perieti, saptamâna viitoare (o sa fie o joaca de copii, probabil).

In rest, am fost sa Reversuiesc cu Nokia 3310 la geamul din baie (am prins [e23](#) de la Movileni, 8010/34669 fara 2Ter), apoi am fost jos în gradina lui Ionica, la poarta cu spitalul, si acolo am dat peste un alt [e23](#) - de la Galateanu, 2080/34178 fara 2Ter. Si cam atât interesant. Am vazut acolo si un [84](#), dar 3310-ul nici nu a putut sa-mi arate LAC/CID în momentul Reverse-ului, asa ca nici nu am mai încercat BTS Testul cu Nokia 6310.

Acum este 10H45, si o sa iesim putin prin sat. Afara tot înnorat este, si e cam frig. M-am ocupat acum câteva minute de ceasul ala nou din bucatarie, care de câteva nopti se tot pune la zi cu Mainflingen, si cum nu poti defini intervalul GMT el crede ca esti în GMT+1 deci îmi da ora din Germania, cu o ora mai

putin, asa ca l-am deschis si i-am taiat unul din fire, care intra dupa mine în antena din ferita... vom vedea mâine daca am facut o prostie sau nu. ☺ Hai, pa, ma dau 2 secunde pe Net.

OK, este 20H30, noi am terminat de mâncat, si acum ma voi retrage la mine în camera, sa mai citesc si eu tranquille niste documentatii, la cladurica... si în miros de fum ! Da, iar am facut focul (însa seara pe la 7 jumate, deci mult mai târziu decât ieri, si iar a iesit mult fum, e cam foarte problematic). In rest nu am facut nimic special astazi, ne-am plimbat prin sat de dimineata, dupa-amieaza am urcat toate pozele pe SkyDrive, apoi am mai iesit iar prin sat... si cam asta este tot.

Mâine Fox se duce la Slatina cu Marinica. As putea sa merg si eu, dar as vrea sa ma duc la Perieti. Mâine la Perieti, marti la Rosiori si miercuri la Scornicesti, si asa as realiza toate obiectivele pe care m-i le fixasem. Sa vedem cum va fi... Hai, pa pa, ma duc în fumul meu de dincolo.

LUNI 22 SEPTEMBRIE

Iar am facut peste 100 de Km, am fost la Perieti... si la Priseaca !! ☺

Da, iar 106 si ceva de Km astazi. Si iar pe vânt ! Ma, nu stiu cum naiba fac de aleg zilele cu vânt ca se ies cu bicicleta ! Si ce vânt ! Ce prostie de vânt !

OK, deci ma scol la 7H, stau pâna pe la 8H în pat, ora la care Fox a plecat la Marinica, aveau treaba la Slatina. Eu am fost prin vie sa vad daca gasesc ceva interesant (absolut nimic, nu mai este nici cea mai mica urma de vechile mele celule 1 Colonesti, 13 Lunca Corbului sau 57 Scornicesti, nu stiu ce naiba or avea), am revenit în casa pentru a mânca clatitele pe care m-i le preparase mamau, si am asteptat sa mai treaca putin timpul ca sa se mai încalzeasca putin afara (era frig si nor). Pâna la urma a iesit timid soarele, si la 9H30 am plecat. Chiar daca era clar vânt aici în curte... daramite pe câmp !

Spre Perieti deci. Când urc pe câmpul de dupa Serbanesti, îmi dau seama cu groaza ca bate vântul de rupe ! Dar ce sa fac, trebuia sa respect programul, asa ca hai pâna la Greci, ca sunt doar vreo 9-10 Km, *c'est pas la mort*. Desigur, abia am ajuns, bine macar ca este portiunea aceea de sosea buna... dar totusi nu compenseaza efortul depus în mersul contra vântului (venea o rafala si pierdeai 3 Km/h, cadeai iar sub 17 Km/h). Anyway, ajung eu la Greci, si remarc ca acolo stai pe Connex pe celula 59, de la Perieti.

Nu monitorizez nimic mai mult (ah, ba da, i-am notat BA_Listul, ca are doar 5 celule), si îmi continui drumul. Ajung si la portiunea aceea de drum de tara, prin padure (dar si dupa, prin Schitu) si pâna la urma se iese din nou la drum betonat ; era mai adapost pe acolo prin zona asa ca s-a mers oarecum bine... si pâna la urma ajung si la Perieti.

PERIETI

113

97

121

59

57



Vechitura de antena de LINK Connex, re-utilizata

43



Perieti, pilon construit de Orange în 2008 (adica eu l-am gasit activ în iunie 2008, mai precis nu stiu).



ARFCN	Emite spre	LAC	CID	TRX	Diverse
97	Nord	4820	32925	4 H79, H83, H87, H97	RAM 109
113	Sud		22925	4 H89, H110, H113, H123	
121	Sud-Est		12925	4 H65, H95, H119, H121	BSIC 26

Nu s-a schimbat nimic (monitorizam deja de acasa celulele 113 si 121, si pe 97 îl prinsesem acum câteva zile de la Greci). Antene Kathrein duble la sectorul 121 spre noi, si 2 antene din acelea clasice de Orange pe sectorul 113.



ARFCN	Emite spre	LAC	CID	TRX	Diverse
43	Sud-Est	11157	60621	1	RAM 109
57	Nord		60623	1	
59	Sud		60622	1	BSIC 33

Iar site nou nout (era foarte nevoie de el în zona, pâna acum nu aveai parca deloc acoperire Connex pe acolo, acum ai full, si în Greci la fel ai semnal exploatabil cel puțin outdoor, si probabil si ceva indoor; site foarte util). Sectorul care bate catre noi (43) este singurul care are antene Kathrein duble ! Un singur TRX pe fiecare celula (probabil) pentru ca ce rost are sa vii cu zeci de TRX-uri din start într-o zona în care timp de 11 ani nu ai avut nici cea mai mica urma de semnal (cine are mobil la tine) ?! Si este foarte bine ca i-au pus RAM de 109 dBm (altfel îti dai seama ce prastie era 43-ul la noi). Last charge în ultima saptamâna a lunii iulie 2008... Si un ultim gând la antena de LINK, una Ericsson care a fost clar reciclata de la un alt site... Eh, din moment ce merge bine... Ca si la celelate site-uri noi este instalat doar un RBS, însa fundatiile de metal sunt construite si pentru montarea unui al doilea RBS, în caz ce creste foarte mult traficul în zona (oare ? ☺)...



BA_List-urile (identice si în comunicatie) :

- 43 → 9 / 11 / 17 / 29 / 37 / 39 / 57 / 59... (notat acasa)
- 57 → 15 / 21 / 25 / 37 / 45 / 59 [STOP]
- 59 → 1 / 25 / 33 / 43 / 57 [STOP]

Prinzi acolo si pe 25 de la Brebeni (la TA 19), iar Priseaca este la TA 22 (prinzi celulele 15 si 21). Si silozul din Potcoava se vede foarte frumos, nu prea departe.

In acel moment aveam o idee în cap, dar nu eram sigur daca o pot realiza sau nu : daca tot drumul acela continua catre Slatina (pe toate indicatoarele scria distanta pâna în Slatina... si nu era prea mare), zic eu ca poate ajunge si la Valea Mare, deci la Priseaca. Intreb, si asa este, se poate ajunge la Valea Mare pe acolo ! So let's do it ! Continui deci drumul, Balteni, portiune de vreo 5Km de câmp, apoi cobori în Recea, faci la dreapta catre Valea Mare, mai mergi puțin si ajungi în acea comuna, apoi se iese la drumul national catre Pitesti, urci delusorul acela si ai ajuns la pilonul din Priseaca ! Defapt sunt 2 piloane acolo, unul din ele fiind al Orange-ului, doar de Trans...



PRISEACA

DRTV

Oare Orange-ul o fi lasat
antenele omnidirectionale ?

RDS



Cosmote, probabil
celula e12
Atentie : site
BISECTORIZAT !

CONNEX, 21

CONNEX, 7

CONNEX, 15

Cosmote, probabil
celula 0

113 / 598
Singurul sector Dualband

Orange, 120

Mai au un sector pe lateralul
catre Slatina, 78

Pilon DRTv, construit acum 30 de ani...



ARFCN	Emite spre	LAC	CID	TRX	Diverse
78	Vest ?	4820	35305	4 H66, H78, H107, H124	RAM 109
113	Sud		25305	4 H71, H81, H86, H113	BSIC 28
120	Est ?		15305	4 H69, H76, H118, H120	MB 2
598	Sud		55305	2 H598, H601	RAM 109 B28 / MB 2

Vestitul site Orange din Priseaca, dat în funcție pe **17 iulie... 1997** ! In aceeași zi cu pornirea CR_006 de pe A.I.Cuza din Slatina, primul și singurul site Orange din Slatina până în august 1999. Până în iarna 2007 (sau probabil până în toamna 2007) era un site omnidirecțional, adică emitea o singură celulă, **120** cu CID 5305. Până acum ceva timp era un G2_m_I (G2 Mini indoor) cu 2 TRX-uri, apoi i-au pus un G3 Mini indoor cu 4 TRX-uri ; probabil era o antenă omnidirecțională, nu cred să fi fost un site trisectorizat dar care să emita aceeași celulă în cele 3 direcții.

Anyway, în iarna 2007 am prins de sus pe pe platoul Bucegi, în drum spre cabana Babele, pe celulă mea preferată **120**, înșă acum avea CID 15305, deci devenise un site sectorizat ; aparent nu îmi găsiseam 2Ter (probabil o eroare de măsuratori). 2Ter-ul l-am găsit activ pe Priseaca (**120**) deja din vara 2006, înșă asta din cauza Slatinei probabil (da stai așa, ca cu RAM-ul lor de -71dBm ce rost are să activezi 2Ter ca tot ai șanse mici să sari pe o celulă DCS în aria de acoperire a vechiului omni **120** din Priseaca)! Nu știu, oricum eu am prins prima dată o celulă 1800Mhz din Priseaca abia în vara 2008...

Deci sectorul care emite către Sud și pe care îl prind și de aici din curte (dar foarte greu, din cauza desțeptului de 113 din Perieti) este BCCH-ul 113, care merge împreună cu celulă DCS 598 (este și singurul sector Dualband, deși nu am văzut cum arată sectorul către Slatina - nu cred că acela să fie și el Dual ; cred că are o singură antenă/sector).

Acum cum emit sectoarele nu știu sigur : dacă ne luăm după logica Connex-ului, 78-ul ar trebui să emita spre Slatina, și 120-ul spre Scornicești. Poate voi vedea mai bine în 2 zile, când mă duc la Scornicești...



vodafone

ARFCN	Emite spre	LAC	CID	TRX	Diverse
7	Nord-Vest	11150	50243	1	RAM 108 BSIC 34
15	Est		50241	No FH - 2 TRX 15 / 43	
21	Vest		50242	No FH - 2 TRX 21 / 51	

Este destul de scris și despre acest site. În vara 2005 prindeam de aici de la Crâmpoia un BTS care Broadcasta « Galicea Mare » (care era în plus o greșeală de Broadcast, locația exactă fiind probabil Valea Mare, o comună în imediată apropiere a lui Priseaca ; Galicea Mare este numele unei comune de lângă Craiova, pe acolo), era din LAC 11135 (LAC-ul din Slatina pe vremea aceea) cu CID 48501, și

avea 4 TRX-uri. Ei bine, din vara 2006 (când a aparut celula Priseaca cum este acum) disparuse absolut complet, si, mai mult, CID-ul s-a evaporat si el, nu este prezent în lista de pe Google Earth ! Foarte foarte straniu ! Eu tot timpul au crezut ca defapt era vorba de Priseaca (4 TRX-uri, mai mai mai), dar nu am cum sa fiu sigur. Teoria mea este ca BTS-ul a fost instalat în 2005 (dar totusi cam târziu, ce naiba ! Orange e acolo din 1997), sa fi fost oare omni (?), iar în 2006 au venit si l-au trisectorizat (?) si au fost obligati sa schimbe si CID-ul. Poate sunt pure fabulatii, mai ales treaba cu omni-ul. Oricum, verificat pe harta cu BTS-uri din decembrie 2001 : nici urma de Priseaca activ. Anyway, pacat de el ca îl tin fara Hopping. Si nici aici nu sunt sigur de sectoare, care ce emite...

Atentie : în noiembrie 2005 era marcat în lista ca fiind un Repeater !!



ARFCN	Emite spre	LAC	CID	TRX	Diverse
0	Est ?	2080	30397	SFH	RAM 111 MB2
e12	Sud		30398		

Da da, site bisectorizat (*don't worry*, am verificat în lista de celule oficiale). Site dat în functie în undeva prin **primavara 2001** (martie - aprilie cred), legat de BSC Craiova. Pe vremea aceea era tot bisectorizat dar de tipul acela PS1/PS2, adica o singura celula emisa în 2 directii diferite. Ce e tare e ca în ieulie 2007, un automatic CellTrack pe Cosmote în trenul dinspre Pitsti spre Slatina mi-a notat numai si numai celula 528 cu CID 30391... iar în august 2007 (vezi CR-ul de anul trecut) prindeam deja celula 0... site-ul fusese deci *swap-uit*, si eu nici macar nu-mi dadusem seama !

Si, ca întodeauna la Cosmote, eterna problema cu celulele 0 care nu sunt incluse în BA-urile celorlate celule, nici macar la sora sa de sector. Pacat.

Deci ajung eu acolo sus pe colina, dar când ma apropii de site vad o persoana care este în curtea site-ului (da, ca sunt multe sheltere acolo, dar si o adevarata « casutza », cum vezi deseori la site-urile DRTv). Imediat mi-am dat seama ca pot sa-mi iau adio de la poze. Când sa înconjur site-ul (ca sa ma duc macar la celalalt pilon mai din departare), persoana de acolo îmi zice sa cobor de pe bicileta, sa nu cumva sa sara cainii pe mine (erau legati dar cica se puteau libera... ceea ce s-a si întâmplat pâna la urma). Trec eu pe jos, si intru în cele din urma de vorba cu persoana aceea, care era de la o firma de paza. Site-urile DRTv sunt pazite, chiar daca chiar el mi-a zis ca nu au avut nici cea mai mica problema. Am discutat mult cu el, i-am spus ca sunt student în telecomunicatii (credeam ca ma lasa sa fac poze, dar nu, nu au voie sa autorizeze asa ceva).

De la el am aflat ca pilonul a fost instalat acum 30 de ani (era un paznic care a fost de la început acolo, si a iesit acum la pensie), si pe vremea aceea nu avea decât 2 antene în vârful... ☺ Fundatiile pilonului au fost solid consolidate acum câtiva ani, pentru ca pilonul se umpluse de antene si le era frica sa nu cumva sa se rastoarne în caz de vânt mai puternic.

Mi-a mai zis ca primii prezenti acolo a fost Dialog-ul, apoi a venit Connex-ul (oare ?), apoi Cosmorom. Mi-a zis ca au si Zapp, dar nu cred (nu am vazut antene Zapp - dar pot fi omni, dar mai ales pare sa nu fie nimic pe harta aceea cu BTS-urile Zapp). A zis ca au un grup electrogen (pentru DRTv probabil). Sunt 3 sheltere mari în curte, si unul mai mic (sa fie al RDS-ului, ca si ei au antene sus de tot... ca nu cred ca acele Kathrein UMTS only sa fie ale Connex-ului). Oricum, se vedea ca nu stie mare lucru în Telecomunicatii... ☹

Mi-a mai zis ca pilonul acela din departare este al Dialog-ului, ca ar avea 10 ani (posibil !!, dar totusi daca era din 1997 îsi puneau antenele GSM pe el si nu pe Priseaca, nu ?), si ca au grup electrogen pe el, care s-ar cupla automat în caz de probleme (acel site pare totusi important, e ceva de transport deci daca cumva cade, toate BTS-urile legate de el cad si ele).



Acest pilon este al Orange-ului : așa mi-a zis și paznicul, lucru confirmat și de faptul că pe una dintre antene e scris de mână textul CR_05X (X ca nu se vede urmarea), asta fiind o identificare tipică Orange. Ca să zic despre el ? Ca pare foarte vechi, și ca are numai LINK-uri. Unul dintre sheltere este prevăzut cu un sistem de stingere a incendiilor integrat (vezi în poze), așa am înțeles eu... Cred că acolo este amplasat grupul electrogen (așa mi-a zis și paznicul, că au Grup electrogen acolo) !

La acel pilon am mai monitorizat puțin :

- 13 → Scornicesti 11150 / 23793
- e7 → Scornicesti x / 34117
- e21 → Optasi 2040 / 30378

Acolo prinzi bine și un e23, dar e 100% codat și imposibil de decodat ; eu chiar credeam că este al treilea sector al lui Priseaca (da, atunci nu știam că Priseaca e doar bisectorizat), și că este down ! Asta pentru că lângă site, telefonul intra pe celule complet aiurea, adică de la distanță mare, și chiar a trebuit să caut mult până am găsit celula e12 (și am avut șansa pentru 0, că l-am văzut defilând pe acolo la selecția rețelei, și mi-am amintit că era ceva cu 0 de la Priseaca)

Bun, hai să ne mai întoarcem și acasă, că era cred că ora 2, făcusem 54 de Km până acolo, fără să manânc și să beau nimic... Așa că îmi iau la revedere de la gardian, mai vorbim puțin, apoi plec înapoi către Valea Mare, coborând pe o mică porțiune a DN-ului. Și fac niște poze (păi da, am făcut destule poze de la distanță, și se vede oarecum OK, doar partea către Slatina nu am putut să o fotografiez).

Stai, că am uitat să notez niște aspecte de la drumul dus, spre Priseaca :

- ➔ După Perietii spre Priseaca stai pe 57 și 97 (și pe Connex am remarcat că îl mai ai bun și pe 37 din Potcoava, în abuscada), asta pentru că Perietii au o vizibilitate foarte bună spre Recea : când ești pe câmpul acela după Balteni, spre Recea, în stânga vezi Perietii în departare, și în dreapta vezi Priseaca în departare ; și Connex-ul prefera să stea pe Perietii.
- ➔ Pe acel câmp spre Recea (mai erau 2Km) am dat un BTS Test pe noul 53 din Slatina, și a reușit, vreo 5-6 linutze de semnal. BTS Test pe vecina sa 51 a eșuat înșă.
- ➔ Înainte să ajungi la Priseaca, jos la națională (deci cam pe lateralul dreapta al pilonului), Connex-ul stătea pe 15 și Orange-ul pe 113/598.

OK, acum returnul. Am ajuns deci la Valea Mare, am traversat acest sat (nu e mare lucru de el, destui țigani, drumul e cam prost...), am mai mers ceva și am ajuns la Recea, apoi se urcă pe câmp. Aparent am notat că stăteam pe 21 și 113/598. Traversiez iar câmpul acela (e astfătat drumul, desigur) dar acum cu vânul în spate (cred) pentru că am bagat viteza mare, și ajung la Balteni, unde îți pare bine că de la Balteni până la Greci este mai frumos, șoseaua este oarecum OK, dar mai ales se merge numai prin sate, drumul este plat, la adapost...

Da, deci în Balteni acolo la intrare dar și prin sat stai pe Cosmote pe e18 din Potcoava, la TA 22 ; spre Balteni ar batea e12 din Priseaca (pentru că îl ai și pe el decodat în lista candidaților, iar BTS Test 0 a eșuat). Apoi ajungi la Perietii, traversezi tot satul și te gândești să ajungi odată la bar-ul acela de după BTS pentru a-ți lua un corn și a bea în sfârșit ceva ! Așa că de acolo mi-am luat 2 cornuri și o Coca, m-

am asezat la masa afara sa le manânc, am pus Cosmote-ul pe masa si am vazut ca semnalul pe e18 e super slab, pe la -100 si ceva, si la un moment dat chiar a iesit singur singurel din retea, fara sa-l misc. Plec de acolo, mai merg, si ajung la intrarea în Mosteni unde vad ca tot pe e18 stai, dar ai si pe e12 decodat (*chiar asa?*) dar semnalul este foarte foarte slab si *indoor* probabil ca nu ai nicio sansa. Apoi se trece pe e16 din Izvoarele.

Iar iesi la drumul acela pietruit care traverseaza padurea, si ajungi în Greci... pe un vânt de nu se putea (de unde mai venise si vântul acesta nu se stie), iti mai iei un corn (slab rau, era alta marca, beton de tare) si o apa minerala, si remarci ca acolo la « magazinul meu » Orange sta pe 100 de la Izvoarele (dar ai si pe 113 decodat) în timp ce Connex-ul prefera sa stea pe 59 din Perieti, pentru ca 1 e prea slab (poate si codat, asta din cauza RAM-ului) ; Cosmote-ul sta pe e16 din Izvoarele, ce sa faca si el ?

Plec în sfârșit catre Serbanesti. Pe câmp îmi amintesc de celula aceea 119 care o tot vad în lista candidatelor (cu un RXLevel uneori sub -111 dBm, chiar cu multisor sub) dar absolut imposibil de decodat, asa ca ma gândesc sa dau un BTS Test pe 119, si aterizez pe Brebeni. Mda. Nu cred sa fie vorba de acel 119.

Ajung acasa pe la 17H30. Ma duc cu Fox la spital, sa mai stam putin de vorba cu cel care construiește casa de la poarta (acum sapa canalizarea), casa care este deja aproape gata si o sa fie super când o sa fie si locuita de conductorii ambulanzelor care vor fi aduse aici... Anyway... Am mai fost prin vie, am mai facut câteva poze cu apusul soarelui (si cu niste nori negri pe fundal), apoi a început sa se însereze (la 7 deja) asa ca am intrat la masa, si de la 19H45 sunt aici, m-am ocupat de poze, apoi am tot scris. Acum este 0H30, a venit mamau suparata la mine (ca ce fac eu pâna la ora asta... a si vazut carnetul acela de GSM si acum stie ce e deci nu-i place... si ca de ce am stat în frig aici în loc de la mine în camera unde a fost facut focul dupa-amieaza si era cald...) si mi-a zis ca mâine nu plec nicaieri. Eh, normal tot trebuie eu sa ajung la Rosiori mâine. ☺ Trebuie doar sa ma scol poate mai devreme, sa fac o mica recapitulare a cartelilor valorice pe care le am, si de ce mai am nevoie... dar e destul timp, pâna ala 11H la cât pleaca autobuzul...

Hai, pa !

MARTI 23 SEPTEMBRIE

Ploua !! De unde puii mei ploua ??? E frig (10,3°C) si ploua, asa ca bye-bye Rosiori !

Da, de dimineata la 7 se aprinde Sony-ul la jurnalul RRA, eu ma uit pe geam afara si vad ca strasina este uda... si îl aud pe Fox ca ploua ! Off ! Mai stau în pat, adorm pâna pe la 8, si vad ca afara tot ud pare sa fie, nici urma de soare, asa ca iar adorm pâna la 9, si aceasi situatie. Ma scol, ma uit pe geam, si da,

Întrădevar, ploua lejer dar tot ploua. Ies pe afara, Fox venea din vie pentru a taiat cu drujba toate tufisurile de la Spital, ca sa poata Laurentiu sa treaca cu conducta pe lânga gard spre Dorofei : e bine si asa, ai o vedere degajata, e OK sa zicem. Si cam atât, acum este 11H30, afara nu mai ploua dar tot umed este, si eu ma dau putin pe Net. Daca si mâine e la fel îmi strica complet planurile. Dar complet complet ! Mai ales ca ploaia de astazi nu era deloc, dar absolut deloc prevazuta.

Ma, ce naiba ? **Rich1794 (de pe Softpedia) mi-a zis ca s-ar mai contrui un releu în Bârla !** Pai ce naiba ? Connex, ca Orange si Cosmote au deja, si Zapp nu au nevoie ei de as ceva acolo. Dar nici Connex-ul nu are absolut nevoie, ca doar au Icoana nu prea departe. Sau poate o fi un pilon pentru altceva... stiu eu... Of, sper ca nu trebuie sa mai fac iar un drum pâna acolo.

In rest, acum este 16H30, Fox tocmai a trecut pe aici prin fata geamului cu un brat de lemne pentru foc, eu m-am mai dat iar pe Net, si cam asta a fost treaba. Ah, ba nu, am mai facut un experiment : am pus Nokia 3310 / 6310 / 8310 în BTS Test pe 43, si pe S-E V800 i-am gasit un loc unde sta pe 43, si le-am pus pe toate sa sune în acelasi timp : ei bine toate îmi aratau TRX-ul 43, EFR. Poate mai încerc diseara.

MIERCURI 24 SEPTEMBRIE

137Km. Record absolut.

Potcoava. Negreni. Jitaru. Scornicesti. Constantinesti. Icoana.

Acum suntem deja joi, afara ploua frumos, dar stiu ca toata ziua o voi petrece scriind. Este 11H.

Da, ieri am batut toate recordurile de distanta. Am plecat la 9 si m-am întors la 7 si ceva seara. Ma scol deci la 7 dimineata, stau pâna pe la 8 în pat, vad ca afara nu este nici o adiere de vânt asa ca ma scol, si când ma duc în curte vad ca bunicii faceau cazanul ! Pacat, ca mi-ar fi placut sa stau acolo, dar trebuia sa plec, pur si simplu nu aveam de ales, restul saptamânii va ploua. Asa ca ma duc sa manânc, si dupa aceea plec la drum... Inceputul a fost foarte lamentabil, abia ma târaiam, bicicleta scârta de rupea (nu stiu ce o fi apucat-o), era *comme par hasard* vânt iar din fata (spre Potcoava).. serios, abia avansam, ce nasol ! Nu am monitorizat mare lucru pâna la Potcoava (doar informatii de ordin general, le voi scrie mai încolo, la retur, unde am monitorizat mai conscvent), si la Potcoava m-am ocupat doar de pozele silozului, pentru început. Desigur, nu am putut ajunge chiar pâna lânga siloz, zona aceea e destul de stranie, erau si niste câini rai pe acolo, asa ca am lasat zoom-ul Panasonic-ului sa-si faca treaba...

POTCOAVA

e18

e20

e9



NOU, nu era în iulie 2007

Antena veche Dialog
(Cellwave) jos + Kathrein
DualBand deasupra

74
615

77
590

29



19





Iunie 2008

Site-ul Orange parea sa aiba aceasi configuratie fizica, adica cu 2 antene/sector, si la sectorul catre Sud un fel de diversitate verticala.

BTW , eu tot timpul am crezut ca antenele de pe lateral (fatada) sunt ale Dialog-ului (asa aveam eu impresia ca le vazusem în timp acum ceva ani, când trecusem cu masina prin Potcoava)...

37



Silozul din Potcoava, istoric site Dialog, urmat multi ani dupa aceea de Connex, apoi de Cosmote.



ARFCN	Emite spre	LAC	CID	TRX	Diverse	
74	Nord (Potcoava)	4820	19585	6 [-1] <small>H63, H98, H106, H110, H117, H74</small>	BSIC 30 MB 1	
77	Sud-Est		29585	5 <small>H65, H77, H83, H93, H123</small>	BSIC 29 RAM106	
NOT Barred	590		Sud-Est	59585	3 <small>H590, H593, H613</small>	BSIC 29 MB 2
	615		Nord (Potcoava)	49585	3 <small>H576, H599, H615</small>	BSIC 30 RAM 96

Site bisectorizat dat în functie pe **11 mai 2000**, 4 luni dupa pornirea BTS-ului din Balaci. In 2005 era compus dintr-un MBI3 cu TRX-uri 4/4, în ianuarie 2006 tot MBI3 era, însa la sfârșitul anului 2006 (sau poate mai târziu) l-au facut MBI5, cu TRX-uri 7/5 si asa a si ramas pâna în vara 2008 (era « plin », MBI5-ul acceptat maxim 12 TRX-uri). In timp, întradevar avea 4/4 TRX-uri, iar în 2004 îi gasisem chiar $\frac{3}{4}$ TRX-uri. Celulele 1800 Mhz au fost date în funtie în luna iunie 2008, iar pâna atunci celula 74 avea 7 TRX-uri. A existat un *gag* în acel moment, celula 590 fiind plasata în LAC-ul 5100... vad ca acum în septembrie s-a rezolvat. Insa ceva important : celulele 74/77 nu sunt declarate în BA_List-ul celulelor 97/121 din Perieti, ceea ce este foarte jenant pe acolo prin zona, revin mai încolo cu detalii ; *pire*, am impresia ca 77-le nu e inclus în BA-ul lui 590 ! Si da, celulele DCS nu sunt Barred ! Au uitat oare ? ☺



ARFCN	Emite spre	LAC	CID	TRX	Diverse
19	Nord (Potcoava)	11157	13781	1	RAM 109 dBm
29	Sud-Est		13782	No FH - 2 <small>29 / 57</small>	BSIC 34
37	Sud-Vest		13783	1	"POTCOAVA"

In 2006 s-a trezit si Connex-ul, ca poate ar fi bine sa-si traga si ei un BTS pe frumosul siloz din Potcoava. Cu 6 ani întârziere, dar intentia conteaza, nu ? Doar intentia, pentru ca singurul sector (29) care se prinde aici la Crampoiaie o panarama !



ARFCN	Emite spre	LAC	CID	TRX	Diverse
e9	Nord (Potcoava)	2080	34229	SFH	2Ter / MB2
e18	Sud-Vest		34228		BSIC 8
e20	Sud-Est		34227		RAM III

Am prins acest BTS pentru prima data în vara 2007, însa parca deja din vara 2006 aveam informatii de la Relatii cu Clientii ca se construiește ceva acolo. In rest nimic special, un pilon frumos, trisectorizat, sobru, celula e20 bate drept spre noi dar prind fara probleme si sora sa (e18) care bate mai mult spre Slatina. Cât despre LINK-ul ala, unde naiba s-o duce ? Costesti ?

De la siloz cobor spre Potcoava, în oras, si o iau catre Jitaru... numai ca înainte de iesirea din oras fac la o intersectie la dreapta, catre Negreni. La început drumul este astfalt frumos, dar dupa aia ajungi la drum de tara... offff... ce nu fac eu pentru a vedea minunatia Connex din Negreni... Mergi câtiva Km, si pâna la urma ajungi la Negreni, direct la drumul national Slatina-Pitesti. Ies deci pe DN, si o iau catre Pitesti, drumul urca si eu încerc sa nu gafâi cu toate camioanele care ma depaseau... Slava Domnului ca BTS-ul este aproape de iesirea din sat, în plin câmp, frumos amplasat...



ARFCN	Emite spre	LAC	CID	TRX	Diverse
17	Sud		13713	1	RAM 109 dBm
47	Nord-Est	11157	13711	1	BSIC 33
59	Sud-Vest		13712	1	"SCORNICESTI"

Bomba mea atomica preferata, site-ul de la Negreni, site istoric dar cu un trecut tumultuos. Connex-ul a acoperit înca de la lansare DN-ul dintre Pitesti si Slatina ; pe harta de BTS-uri din decembrie 2001, Negreni era deja prezent, dar dupa mine acest BTS este muuult mai vechi, pentru ca daca te uiti la seria container-ului, vei vedea 006-97, deci probabil ~~in~~ iunie 1997 : eu zic ca acest BTS a fost instalat în 1997, si alaturi de Lunca Corbului probabil (ala mai spre Pitesti), cu aceste BTS-uri fiind facuta acoperirea DN-ului pe vremea aceea.

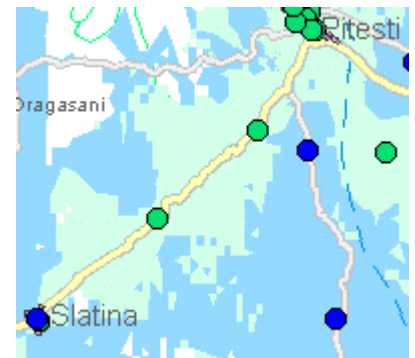

Site cu un istoric tumultuos. : în vara 2004 îmi amintesc ca prindeam din Scornicesti celulele 51 si 17 cu acelasi CID 51371 (da, 2 celule cu acelasi CID), iar 17 avea TRX 17/51. Pe vremea aceea prindeam BCCH 47 cu CID 13711 si 59 cu CID 13712 : acum mi-am dat seama ca probabil era doar un site bisectorizat, pentru ca le prindeam foarte prost pe atunci, deci bisectorizat de-a lungul drumul national si nimic spre Sud (asa pare sa fie si pe harta de mai sus). In vara 2005 la fel. Insa în vara 2006 (anul în care s-au schimbat multe la Connex) apare aici la mine la Crâmpoia o bomba atomica, celula 17 cu CID 13713, bomba atomica pentru ca fiind la TA 59 o prindeam cam pe unde vroiam dar mai ales puteam vorbi perfect pe ea, si din casa, nu mai vorbesc de vie... si tot timpul se auzea absolut perfect ! Devenise celula mea preferata, o aveam cam unde vroiam (si la Titulesti mergea) ; din pacate, din 2007 a fost spulberata de noul 17 Titulesti. ☹



Deci cam asta ar fi istoria site-ului : bisectorizat de-a lungul DN-ului (cu antenele acela vechi de tot, care si acum sunt prezente), si trisectorizare în 2006 cu acele Kathrein-uri duble, care emit spre Sud. Dar de ce îl tin fara Hopping nu stiu (desi cam tot LAC-ul 11157, cel putin zona de pe aici, sta cam prost cu FH-ul). Oicum, pe 17 mai gasisem si TRX 25 în vara 2006.



17

NEGRENI

59

47



Desigur ca si Dialog si-a tras pe vremuri un BTS în Negreni, însa în cealalta parte a satului, la iesirea catre Jitaru.



ARFCN	Emite spre	LAC	CID	TRX	Diverse
82	Sud-Vest	4820	35222	5 H65, H70, H72, H82, 85, H100	RAM 109 dBm
87	Nord-Est ?		15222	4 H87, H112, H114, H116	BSIC 29 BISC 27 pe 87 ?
90	Sud ?		25222	4 H72, H90, H92, H96	

Ca la Connex, DN-ul Pitesti-Slatina a fost acoperit înca din vara 2007. Acest site a fost pornit pe **30 mai 1997**, deci înaintea celui de la Priseaca si din Slatina A.I.Cuza (iulie). Scornicestii au venit abia în noiembrie 1999. In aceasi perioada au dat drumu' si la Cerbu si la Stolnici (07/1997). Mai târziu (09/1999) a aparut si site-ul de la Marghia de Jos (Lunca Corbului), si mult mai târziu au aparut si Colonestii (11/2001), si Repeater-ul din Optasi (08/2001).

Ce avem prin liste : în timp era compus din doua G2 Mini Indoor, si, atentie, era doar bisectorizat (TRX 2/2 - antenele CellWave prezente si acum pe sectoarele care acopereau DN-ul), asta prin 2005 ! Insa odata cu trisectorizarea (în ce an nu stiu, probabil dupa 2006) s-a demontat învechitul G2 si au pus un MBI5, cu 3/4/2 TRX-uri. E legat prin LINK catre Scornicesti.

In vara 2004 aveai BCCH 95 pe CID 25222, iar celula 87 era cu acelasi CID ca si acum, si avea tot acel RAM de -109 dBm. Nu stiu ce capacitati avea pe atunci, însa acum vad ca l-au umflat bine ; MBI5, deci au ajuns aproape de limita maxima de TRX-uri, înca un TRX în plus si gata, e « plin ».

Site-ul este în zona BE (vechiul BU), nu este în CR ; aflam deci din lista aceea Orange mai stranie ca site-ul are o autonomie de 12 (12 ce ?), si ca... « nu mai cade poarta » ! Insa sa la fie rusine celor de la Orange, pentru ca site-ul nu se prinde mai deloc la Crâmpoia, nici nu se poate compara cu vecinul 17 de la verzi, care este Dumnezeu pe lângă acest site portocaliu. De-a lungul anilor rar am reusit sa prind pe 87 sau 90, si desigur niciodata cu TA. Rusinica !



EDIT : ba da, defapt când mi-au cazut Titulestii 90, au intrat Negrenii ca o bomba prin curte !!!

De semnalat înca ceva : acolo lângă BTS prinzi si 36 pe Orange, de la o celula din LAC 2010 si cu CID 680360, CID care daca îl calculezi (convert în decimal, iei ultimele 4 cifre si le dai convert în decimal) ar iesi 26120 adica o celula de la Romgaz Târgu-Mures... deci imposibil, am calculat eu prost CID-ul... ☺

Sector spre Optasi
Oare BCCH 87 ?

Sector spre Jitaru
Probabil BCCH 82

Sector spre Potcoava
Oare BCCH 90 ?



Mda, pe cealalta parte a drumului, la câtiva zeci de metri de site-ul Orange dai peste un NodeB RDS DigiMobil! Trisectorizat, 2 sectoare care bat de-a lungul soselei (cele sub care gasesti si antenele de LINK), plus înca unul care bate cam spre Sud-Est. Nimic special, doar ca are ditamai shelterul.

Mama, ce paratraznet !!!
LOOOL 😊😊😊

WCDMA 38
LAC 702
CID 46026214



Iata si un autentic site **CosmoRom** ! Ei îl marcheaza ca fiind la Jitaru, însa defapt este la iesirea din Negreni, la Centrul acela Hotelier (President cica îi zice), acolo la restaurantul Crama din padure (acolo pe dreapta e o mare statuie a comunistilor, cu *la fossile et le marteau*). In acea Padure este si un castel de apa, pe care si-a implementat Cosmorom-ul site-ul, bisectorizat însa emite o singura celula, 1800Mhz, în fiecare sens al drumului national. Pe vremea Cosmorom avea 2 TRX-uri, probabil tot le are dar mie ieri îmi arata doar unul, fara SFH deci, si în THR în plus ! Are 2 Kathrein-uri model 739 494, azimuth 60° si 220°, este legat de BSC-ul din Bucuresti Baneasa si pare sa fi fost pornit undeva prin **martie 2001**. Aceasta celula am mai prins-o si din Crâmpoia.

ARFCN	Emite spre	LAC	CID	TRX	Diverse
525	« PS1 / PS2 » De-a lungul DN	2080	30381	1	<u>RAM III</u> MB 2 BA_List : 7 cells only

SCORNICESTI

OK, de acolo îmi continui drumul pe nationala pâna la Jitaru, adica nici macar 1.5Km, se coboara în Jitaru si imediat ajungi la intersectia catre Scornicesti. Faci dreapta, intri pe un drum astfaldat dar cam gaurit, si mergi mult printr-un mare sat, sunt vreo 5Km pâna la Scornicesti. Nu e cine stie ce de vazut pe acolo. Pâna la urma ajungi la Scornicesti, si vezi pe colina din stânga 4 BTS-uri (cam exact în spatele Spitalulu - deasupra lui pe colina, asa parca îmi amintesc sa fie), plus în departare antenele RDS pe un cos...



ARFCN	Emite spre	LAC	CID	TRX	Diverse
103	Sud	4820	11375	4 H68, H71, H80, H103	RAM 106
105	Nord		21375	2 H93, H105	BSIC 19 MB 2
621	Nord		51375 ?	4 H580, H602, H619, H621	Barred RAM 71

Am început cu Orange pentru ca ei au fost primii care au ajuns cu un BTS propriu în Scornicesti, pe **8 noiembrie 1999**, cu peste 2 ani minim înainte Connex-ului (râdeam eu de Dialog, cea mai mare acoperire din România... dar pâna la urma am impresia ca era cam asa ceva) ! Prin 2005 aveau un MBI5 cu 3/5 TRX-uri, apoi au bagat 1800Mhz si pe la sfârșitul anului 2006/început 2007 aveau MBI5 cu 3/5 TRX-uri pe 900Mhz si un G3 Mini cu 3TRX-uri pe 1800Mhz ; în total erau 11 TRx-uri, acum au mai facut ceva modificari si au ramas doar cu 10 TRX-uri în total ; oare era necesar sa adauge G3-ul Mini ? Oricum, e prea saraca celula **105**, mi-a dat THR (ea acopera centrul). Si ar trebui naiba si el trisectorizat, ca spre Vest (Constantinesti) stai ca prostu' pe Priseaca...

Am o impresie stranie : sectorul **103** spre Sud are o singura antena/sector, dar am impresia ca aceasta ar fi conectata DualBand ! Sectorul **105** catre Nord are 2 Kathrein-uri DualBand. Nu stiu ce sa zic, pozele sunt prea de la distanta, si eu ca prostu' nici nu am notat CID-ul celulei DCS !

LINK-urile bat catre Negreni [BE_0522], catre Bucuresti [BE_0410] unde este « no BTS » ci un site de tip BB si de Chilia/Fagetului [CR_0185].



ARFCN	Emite spre	LAC	CID	TRX	Diverse
3	Nord-Est	11157	51373	3 H3, H13, H23	RAM 109
51	Nord-Vest		51371	1	
57	Sud (Jitaru)		51372	1	BSIC 35

Ce sa zic, site-ul nu exista în decembrie 2001... In rest nimic special, foarte des am prins din Crâmpoia celulele **51** si **57**. Pacat ca nici astea nu au Hopping-ul activ.

103

DualBand ??

105
621

Kathrein-uri
DualBand



Kathrein dubla ?

51

57

3



ARFCN	Emite spre	LAC	CID	Diverse
e7	Sud-Vest + Sud-Est ?	2080	34117	MB 0
e10	Nord ?		34119	2Ter 0
e16	Nord-Vest		34118	MB 2

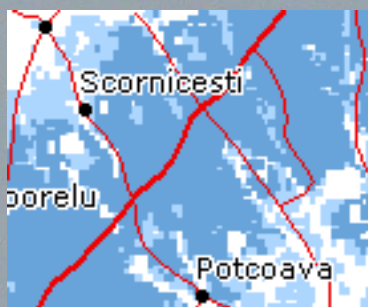

Cosmorm-ul nici nu avea în plan sa instaleze vreun BTS în Scornicești. Asta chiar dacă BTS-urile din împrejurimi (panarama de Jitaru, sau Priseaca) nu puteau acoperi cum trebuie « orasul » în care s-a nascut nea' Nicu Ceausescu. Si GSM World gândea la fel ca mine. Si astazi, în centrul Scornicestilor,

acolo unde mi-am facut eu Netmonitoring-ul (lângă Biserica, pe banca de la iesirea unui bloc) am remarcat ca singurul BTS decodat (deci exploatabil) este doar acest BTS. Amplasat pe colina, la câtiva metri de BTS-urile Connex si Orange. SFH pe toate celulele, BSIC 5.

Interesant este faptul ca avem de-a face cu un sector în PS1/PS2 - sectorul 34117 deci celula e7, adica o singura celula emisa de 2 antene în 2 directii diferite.

Si atentie : în aprilie 2007 site-ul nu parea sa fie decât în previziuni ! Da, nu cred sa fi fost încă construit, sau cel puțin nu parea sa fie online ! Ce naiba or fi asteptat atât timp sa acopere Scornicestii cum trebuie ???

La astia nu le plac comunistii, sigur !



Zapp™

Site trisectorizat
Emite o singura celula

328



WCDMA 114

LAC 701

CID 46026865

IntraCells 5

Emite spre Nord...



Deci asta este situatia în Scornicesti. 3 piloane unul lângă celalat (Orange, Connex si Cosmote), cel Zapp mai înaintea lor (mai aproape de intrarea dinspre Jitaru, mai în stânga site-urilor GSM), si NodeB-ul RDS pe un cos prapadit din centrul orasului. Nu e mai nimic de vazut în Scornicesti, Draganestii sunt de 3 ori mai frumoși ; o lunga strada principala (Str. Muncii ☺) cu câteva magazine de 3Lei, si atât. Soare si praf. Si sa nici nu te gândești ca poti urca pe colina sus la BTS-uri : ori treci printr-un câmp de gunaoie apoi printr-o padure de unde latrau câini, ori gasesti poate vreun alt drum. Eu am întrebat, si mi-au zis toti sa o iau prin spatele Bisericii la stânga, pe un drum cica circulat de masini (spre Cosntantinesti) dar unde nici nu am ezitat mai mult de o jumătate de secunda ca nu am ce cauta pe acolo.

Anyway, m-am oprit puțin în centru, am mâncat ceva, apoi am mers la Biserica si când am avzut drumul acela am lasat-o balta, mi-am gasit o banca lângă Biserica si am stat acolo sa monitorizez celulele, apoi am plecat catre Nord, ca vroiam sa ajung la Constantinesti, pentru a vedea si minunatia de site Connex de acolo.

Ajungti la intersectia aceea destul de repede, dar nu este nici un indicator. Practic este un drum care urca catre o padure... si odata cu intrarea în padure se termina si astfaltul (nu stiu ce naiba toti mi-au spus ca e astfalt pâna la Constantinesti). Ma duc eu pe acolo, dar nu eram singur ca m-au depasit destule masini. E frumos prin padure, mergi sub o bolta de pomi, am facut si poze... pacat ca este drumul cam prost. Pe acolo stai pe Orange cum poti pe 120 din Priseaca ; am remarcat ca spre zona aceasta (Negreni de exemplu) bat deci 120 si 15 din Priseaca.

Dupa ce iesi din padure dai peste un peisaj foarte foarte frumos, vezi deja ditamai BTS-ul Connex în departare... e un câmp mare frumos, cu mici vai, se vad si Constatinestii de sus, turla Bisericii... nu stiu, prima impresia când am vazut peisajul asta a fost ca seamana cu Franta. Cât m-am plimbat eu pâna acum, câte sate am vazut, dar la asta e prima data când am avut impresia asta. Continui eu drumul spre sat, pe Orange vad o celula 65 decodata (ma gândeam ca poate o fi Slatina) si o BTS Testez :

- 65 → 5100 / 21855 - BSIC 27, RAM 106 dBm, 2Ter/MB 1 - H65, H83, H97, H109 TA36
Este acel BTS din satul Chilia - comuna Fagetului, amplasat la o altitudine de 300m, si care este legat de Scornicesti. Interesant.

CONSTANTINEȘTI

Cobor si intru în Constantinesti... si-mi dau seama ca astia nu au drum astfaltat prin sat ! God, saracii ! Pacat de zona, ca e chiar frumos. Ma duc deci spre Nord, spre BTS-ul Connex care este sus pe o colina, dar cum nu stiu cum sa ajung si satul era cam pustiu, trec de BTS si tot nu gasesc vreo ulita spre el. Pâna la urma gasesc pe cineva, întreb, si îmi spune ca trebuie sa ma întorc pâna la Biserica, si acolo sa o iau la dreapta. Asta si fac, pe dreapta este o ulita cu pavés, care urca printr-o mica padurice pâna sus pe câmp - la cimitir, si de acolo mai continui puțin si ai ajuns la impozantul site Connex.



Kathrein-u asta pare
mult mai îngalbenit
decât celelate 2 sectoare

13

39

31



ARFCN	Emite spre	LAC	CID	TRX	Diverse
13	Vest	11150	23793	1	RAM 108
31	Nord		23791	NO FH - 2 7 / 31	BSIC 33
39	Sud		23792	NO FH - 2 39 / 53	"SCORNICESTI"

Aici este limita LAC 11150 / 11157.

Autentic site de TRANS Vodafone, dupa mine instalat demult (oare în 1999, daca te iei dupa seria container-ului), si cred ca « GSM-izat » mai târziu ; cel puțin în decembrie 2001 nu aparea pe harta de BTS-uri. Oricum, eu l-am prins pentru prima oara abia în vara 2006 (în plus prinsesem celula 31, cea care bate spre Nord)... sa fi fost adaugate sectoarele GSM abia atunci (anul marilor schimbari pe Connex) pentru ca eu în lista Google Earth la Constantinesti am ID-ul 9111, care nu corespunde la CID, deci pentru ei era înca doar un site de Trans ; da, se confirma, pentru ca în Noiembrie 2005 era un site MW, asa scrie în cealalta lista.

In afara de faptul ca are un generator (ar fi pacat sa cada atâtea site-uri doar din cauza unei pene din curent la acest site), pe partea GSM este destul de clasic, adica 3 sectoare, fiecare cu o Kathrein/sector (iar cea care bate spre Sud pare mai galbena decât celelate). Tot fara Hopping, nu stiu ce naiba au de nu-l activeaza si ei... Oare dTRX-uri ?

Per total este un site frumos, bine amplasat si ofera o acoperire tare buna spre Sud.

BA_List (identic si în comunicatie) :

- 39 → 3 / 13 / 15 / 19 / 31 / 57 / 59 [STOP]



Pe acolo pe lângă BTS am mai tras niste BTS Teste, pe Connex.

- 33 → **Cungrea** - 11150 / 23842 - RAM 108, EA C, B32 - H33, H35, H55 [TA25](#)

Intradevar nu eram prea departe de vestitul Cungrea.

Potcoava 19 este la TA 30. Iar pe Zapp tot pe 328 stai, semnal full.

Dupa ce am mai facut câteva poze cu peisajul, am început returul catre casa, adica catre Jitaru. Coborând în sat, am trecut puțin pe Orange sa vad ce mai fac... si nu fac prea bine : stau pe 105 Scornicesti, dar semnalul este foarte slab, îl mai ai decodat la limita si pe 65-ul acela de mai sus, si pe 615 din Scornicesti dar cu C1/C2 la -32 nu poti face mare lucru cu el... In rest totul este codat. Prin Constantinesti spre Jitaru este la fel, ba chiar mai rau, pentru ca semnalul Orange se si pierde pe alocuri, iar indoor *no way*! E clar, e nevoi de un sharing aici, dar nu prea mai au unde, pylonul Connex fiind cam încarcat ; macar daca ar trisectoriza Scornicestii, ca si Cosmote (care sta binisor pe e16), ca prin zona mai mult stai în gaura.

Dupa ce pleci si iesi din Constantinesti ai o mica colina de urcat, si acolo Orange sta sau pe 74 de la Potcoava, sau daca nu pe 90 din Negreni (oare ? cum o bate 90-ul asta în directia asta ?). Dupa aia mergi încet încet spre Jitaru, drum de tara prost, dar n-ai ce face... mergi, ca sunt câtiva Km pâna acolo. Inainte de a ajunge în Jitaru acopera 82-ul din Negreni, dar tot asa slabutz, si e singura celula decodata. Si în sfârșit, la 1 sau 2Km de iesirea la DN, ajungi la astfalt... si ce astfalt ! Ca palma, nu vezi deseori asa ceva, asa ca poti baga viteza mare, si repede ajungi si la DN, faci stânga, si dupa 200 de metri ai ajuns la intersectia catre Potcoava, adica la dreapta.

Dupa intersectie m-am oprit sa mai manânc/beau si eu ceva, si am plecat spre Jitaru. Soseaua este oarecum buna, parca mai buna ca în trecut, se merge lejer pe acolo (nu ca spre Negreni). In Margineni (dupa Jitaru) pe Connex stai pe 19 din Potcoava, sau daca nu pe 57 din Scornicesti, si mai ai si pe 29 si 39 decodate. La Orange preferi sa stai pe 82 din Negreni, la Cosmote pe e9 de la Potcoava, iar Zapp-ul sta pe ce stie, adica tot pe 328 din Scornicesti.

Destul de repede ajungi înapoi la Potcoava. Ma opresc într-o statie de autobuz exact acolo unde este ramificarea catre Negreni, si ma pun pe monitorizat celulele de pe siloz. Acolo Zapp-ul se chinuie sa stea pe 144 sau pe 208. La Connex ai pe 17 / 39 / 57 / 59 decodate. Dupa aceea, prin centru la Potcoava, cica am prins 90 Negreni la TA 14 si e21 Optasi (2080-30378) la TA 22.

OK, dupa ce traversezi centrul o iei drept catre siloz, catre urcusul acela mare pe câmp. In acel urcus imposibil de practicat cu bicicleta am vazut ca Tzapp-ul sta tot pe 328, sau daca nu pe 160, semnal full. Sus, dupa ce am traversat calea ferata, m-am oprit si am mai tras câteva BTS Teste :

- 55 ----> Optasi - 11157 / 56942 - RAM 101, EA C, B39 - 1 TRX TA26 [NOT in lists]
- 95 ----> 4820 / 16205 - RAM 109, EA, B35 - H66, H82, H95 TA26 [NOT in lists]

Nu cred ca acest nou 95 sa fie si el la Optasi (desi ambele celule au acelasi TA) pentru ca este din zona CR, si normal ar trebui sa fie zona BE pe acolo (de la Negreni în sus).

Acum 2 vorbe despre idiotenia site-ului Orange din Perieti, adica celulele 97 si 121 care nu au declarate în BA_List-urile lor celulele din Potcoava, adica 74 si 77 (si desigur nici celulele DCS, din cauza 2Ter-ului la 0 pe Perieti). Deci când vii dinspre Bacea spre Potcoava te regasessti prizonier pe 97 Perieti pentru ca mobilul nu stie ca exista vreun BTS în Potcoava. Si mai tare : celula 590 ; care nu este Barred, aparent include în BA-ul ei pe 79 din Perieti, dar nu pe 77. E culmea ! Nu stiu ce naiba au facut astia de la Orange, dar trebuie corectat urgent !

Am plecat înapoi spre Bacea. M-am întâlnit cu Aurel, care e pe *chex* catre Pitesti cred. Apoi mi-am continuat drumul pe câmp, unde soseaua m-i s-a parut foarte OK (la dus era un chin, si frig si mai ales vânt), am bagat viteza mare si am avut chef si de BTS Teste !

- **112** → **4310 / 33702** - RAM 109, MB 2, B31 - **H78, H112, H115** [TA46](#) [NOT in lists]

Pe acolo Zapp sta pe **160 / 328 / 132 / 320 / 128**.

- **4** → **Tatarasti** - **11157 / 23973** - RAM 109, B34
- **47** → ... **11157 / 58402** - RAM 101, B32 [NOT in lists]

Pe acolo stai pe **9** de la Icoana, si prinzi prin BTS Test si noul **53** din Slatina. Imi amintesc ca la dus, Nokia 6310 prefera sa stea pe **43** din Perieti sau pe Icoana, si foarte putin pe **29**, ei bine la retur parca a stat mult mai mult pe **29**. *Acel 47 era defapt noul Bârla...*

- **13** → **Novaci/Ranca** - **11135 / 43721** - RAM 108, CRO4,
Mama, Novaci / Ranca DRTv ! Frumos de tot ! Si uite si LAC-ul 11135, care era pe vremuri si la Slatina !
- **96** → **Bârla** - **5100 / 42005** - RAM 106, EA C, B28 - **H82, H95, H105, H118** [TA22](#)
Asta exact la intrarea în Bacea. In acel loc, Perietii sunt la TA 11. Zapp sta cu 2 linutze pe **208**.
De pe câmpul acela ai în viziune directa pe Perieti, Potcoava si Icoana !
Am prins si pe **45** din Mirosi, tot un singur TRX.

Intru în Bacea, traversez rapid comuna, ajung aproape de iesire si vad ca pe stânga o ia un drum din asta de sonde, betonat, si în departare (dar aparent nu prea departe) se vede BTS-ul din Icoana. Nu stiam de existenta acestui drum, asa ca ezitam, sa ma duc sau sa nu ma duc, ca era deja ora 5, si în 2 ore se facea noapte... Intru eu acolo pe drum, si întreb pe cineva la ce distanta este Icoana... îmi spune 7Km, pe acest drum 100% betonat. Cerul era înnorat si destul de întuneric totusi. Dar eu decid sa ma duc si pâna acolo, pentru ca stiam ca daca nu ma duceam în acel moment, nu mai ajungeam niciodata anul acesta în Icoana (ca am promis lu' mamau ca aceasta va fi ultima « cursa » cu bicileta pe acest an). Asa ca ma duc eu pe câmp, singur, dar cu viteza mare (peste 25Km/h), grabit sa ajung cât se poate de repede... dar totusi e ceva de mers, 7Km, singur asa pe câmp, bine macar ca e drumul betonat... trec pe lângă niste statii din astea petroliere, multe sonde, drumul coboara, urca, sa vede padurea din Icoana în departare dar drumul asta tot nu mai coboara odata catre sat ! WTF ??

Pâna la urma ajung la sfârșitul lui, si constat cu regret ca intra tocmai la începutul Icoanei, dupa coborârea aceea abrupta (când vii dinspre Floru), înainte de padure ! Trebuia deci sa traversez toata comuna ! Fuck, începusera deja greierii sa cânte ! Merg eu repede, făcând calcule sa vad în functie de viteza daca ma ia noaptea pe câmp sau nu... merg, merg, ajung si la drumul acela care urca spre BTS, începe sa ma latre un câine pe acolo dar *Fuck him*, nu am venit pâna aici degeaba ! Urc catre BTS, care e în curtea RomGaz-ului sau asa ceva, stiu ca nu am voie sa intru acolo asa ca fac pozele de la distanta, din afara unitatii. Ma întreaba acolo un conductor care își golea cisterna în acel loc la ce fac eu poze... credea ca sunt de la SRI ceva ! A fost tare asta ! 😊 😊



ARFCN	Emite spre	LAC	CID	TRX	Diverse
5			23701	1	RAM 109 dBm BSIC 34
9		11157	23703	1	
11			23702	3 11, H3, H41	

BTS prins pentru prima oara în vara 2006.
Are o viziune foarte buna de acolo de sus unde este amplasat !

Pacat ca este destul de simplu, fara antene duble sau ceva...
Oricum, e prea plin pentru a putea fi sharuit cu Orange...

ICOANA

Am plecat rapid, bagând viteza mare prin Icoana, o mica Coca înainte de a urca pe câmp, si hai repede înapoi la Movileni. Se mai însersese putin (si din cauza norilor), greierii cântau într-o veselie si eu eram trist ca nu aveam macar o lanterna la mine. Da' am bagat viteza (undeva pe la 28 Km/H), asa ca înainte de 18H30 eram deja înapoi la Movileni ; per total, daca vrei sa te duci la Icoana, poti sa uiti de Serbanesti / Floru, trebuie sa te duci pe acest drum, este muuuult mai bun decât drumul de tara de la Floru.

Am mers repede de tot si prin Movileni, ma uimeam cum pot sa merg atât de repede dupa ce facusem peste 120Km în ziua aceea. Pe la 19H10 am ajuns înapoi în Crâmpoia, 137Km la contor ; m-am oprit la magazin sa iau doua Coca de 0.5 si ceva iaurt cu visine, am mai stat de vorba cu Gabi, apoi am ajuns si acasa, unde terminasera cu cazanul si aranjau pe acolo. Am fost înapoi la pravalie sa iau o pâine, m-am întâlnit cu Colombo... si când am ajuns acasa, am pus gratarul pe jar sa facem niste mici. Cu o berica de 0.5l care m-a cam ametit tare (serios, combinata cu oboseala, simteam ca nu mai merg drept... si nu numai simteam, ci si ma loveam de pereti... si vântul de tântari a fost cam periculos, de câte ori nu era se ma desechilibrez)... ☺

Seara am clasat pozele, apoi le-am urcat pe Net, asta pâna pe la 23H30. Apoi nani. Ce zi !

JOI 25 SEPTEMBRIE

A plouat toata ziua. Si eu am stat sa scriu. Toata ziua

Scularea la 8, mic *Reverse* cu Nokia 3310 în vie dar fara vreun rezultat, apoi am venit la masa. Si a început ploaia... si asta a fost, m-am retras aici în camera, am golit telefoanele notând informtaiile pe vechitura aceea de caiet, apoi m-am apucat de scris. De la 11H numai asta fac, în continuu. Afara a plouat tot timpul, fara oprire. Si se pare ca mâine va fi la fel, dar mai ales ca mâine va fi si mai frig, mult mai frig. Oricum, noi am facut deja focul la mine în camera.

Acum este 19H30, o sa ma dau putin pe Net, apoi mâncam si o sa trebuie sa fac dus pe cap, pentru ca mâine mergem la Slatina. Dupa aceea o sa vad de ce cartele valorice mai am nevoie de cumparat. Cam asta e... m-am cam saturat !

Gata, am facut dusuletz. Acum sunt la mine în camera, 28°C, si aud afara cum bate vântul, si ploua ! Ce bine este ! Sa pun câteva detalii despre RBS-urile Orange Alcatel :



Senior Member

Group: Senior Members
 Posts: 6 125
 Joined: 8-June 03
 Member No.: 4 159

Warn: (0%)

Alcatel-Lucent 9100 Base Station GSM/EDGE

QUOTE

The Alcatel-Lucent 9100 Base Station GSM/EDGE offers increased deployment flexibility, better radio performance and highly compact design. The 9100 MB allows service providers to deploy GSM alone or a combination of GSM and UMTS networks together -- all in the same cabinet.

A full range of Base Stations cabinets for any type of coverage, capacity and environment is offered including

- **Macro Base Station cabinet for dense urban - MBI5 (indoor) / MBO2 (outdoor)**
- **Medium Base Station cabinet for suburban - MBI3 (indoor) / MBO1 (outdoor)**
- **Small and Compact Base Station cabinet for rural areas - CBO (outdoor)**
- **Micro Base Stations - RRU (Remote RF Unit) for densification and indoor**

GSM maximum configuration:

- 3x4 TRxs with current TRx
- 24 TRxs with Twin TR

Deci într-o configuratie S_345, MBI5-ul este "plin".

LINK

This post has been edited by **Cosconor**: Yesterday, 22:25



Nokia Netmonitor, primul manual în română, aici ! Pentru Alcatel și Siemens : aici !

Raspunsul lui Sorento :

- ➔ MBO1 e un cabinet outdoor mai micut, nu are decat o usa, MBO2 are 2 compartimente. MBI3 e mai mic decat MBI5, e doar diferenta de marime, in MBI5 poti baga mai multe TRE-uri. Toate cele enumerate sunt echipamente Alcatel.
- ➔ Despre RBS-urile Vodafone nu stiu mai nimic, stiu doar ca TRE-urile sunt twin TRE, adica au capacitati duble. Vodafone instaleaza demult asa ceva, Orange de curand a inceput si nici nu pune pe toate site-urile.

Marea mea problema cu aceste twin TRE : cum s-or vedea ele în netmonitor, ca un TRE simplu sau ca 2 TRE-uri ? Adica cu un singur twin TRE din asta poti activa Hopping-ul ?

Alcatel's new Twin TRX radio transceiver doubles the capacity of existing equipment, while occupying the same space in the rack. Scheduled for release in 2006, the new Twin TRX is particularly adapted for densely populated urban areas, with a maximum capacity of 24 TRX per Base Station cabinet.

Twin TRX transceivers can be installed in the full range of Alcatel's indoor and outdoor BTS. As an example, inside the Compact BTS Outdoor, a small and light outdoor BTS that can be mounted on a pole high off the ground, the Twin will offer a BTS capacity of 6TRX. Its design eliminates the need for site enclosures, providing cheaper installation, and can be powered by a solar panel, for full autonomy. Well adapted for low-ARPU areas, this solution is equally attractive for other markets.

Alcatel's Twin TRX can also be used in a different configuration to extend cell coverage for areas with low-density populations. The 2 TRX of the Twin TRX can be combined and offer an unmatched Very High output power of 110 W. Combined with the software activated feature called 4Receive Diversity (4RxDiv), the solution offers a very large cell radius boosting both the downlink and the uplink paths.

RBS-urile utilizate de Vodafone sunt **Nortel S18000** :

The solutions for low-ARPU networks
The Twin TRX module

The TWIN TRX module
 An ultra-compact TRX available in all BTS
1 TWIN module = 2 TRX functions in single housing

- TRX size decreased by a factor 2
- Power consumption decreased by a factor # 2

Double capacity

✓ Up to 24 TRX in MBO2 & MBI5 (12 TWIN)

Very high Power coverage

✓ Reaching > 100W Output Power

September '06 - 18 All rights reserved © 2006, Alcatel



Capacity

- Up to 18 TRX in one single cabinet
- Up to 3 radio cabinets

VINERI 26 SEPTEMBRIE

Ploua în continuu de aproape 24H ! Si Movilenii sunt cazuti !

De dimineata ma scoala Fox la 7 jumate', ca eu adormisem imediat dupa primele 2 minute ale jurnalului RRA (îți dai seama ce interesant trebuia sa fie !). Ma scol, în camera era încă puțin cald (azi noapte batea foarte tare vântul, ploua « viscolit », si eu stateam sub plapuma la 27°C... ce tare !), si încep pregatirea pentru plecarea la Slatina, însa dupa ce Fox l-a sunat pe Marinica, defapt o sa plecăm la 11H !! Asa ca am mai venit pe aici prin camera, si am remarcat ca Movilenii e8 sunt cazuti, asta la 8H15, si acum (9H15) este aceasi situatie ; Titulestii merg desigur normal. La fix 10H45 (CellTrack-ul pe Nokia 7610) si-au revenit.

La geamul din baie am prins o celula 47 din LAC 11157 si CID 58402, RAM -101 dBm deci e ceva BTS nou (spee sa nu fie Bârla !) dar nu pot afisa vreo locatie din cauza RAM-ului prea mic ; stii ca si miercuri am prins pe câmpul dinspre Potcoava acest BTS... **Later edit : este Bârla !!!**

Si cam atât. Afara tot ploua, este cam frig, si noi asteptam sa se faca ora 11.

Gata, ne-am întors de la Slatina. Am plecat pe la 11 si puțin, eu am stat *tranquille* în spate si am mai monitorizat. M-am ocupat mai întâi de acel 47, care pâna la urma trebuie sa fie noul BTS Vodafone din Bârla : TA 24 sus la iesirea din Buta catre Serbanesti, TA 23 la iesirea din Serbanesti pe câmp, (si TA 24 în vie la noi) ; e complicat de sincronizat din cauza RAM-ului din pacate.

Pe câmpul de după Serbanesti am prins iar pe 27 de la Cozia | Statia meteo (11157-50871 cu RAM 109 dBm), pe 23 din Mihaesti (TA 48, 11154-56923 cu RAM 101 dBm), si un alt 47 din Vitanesti (11154-23982, BSIC 37)... Vad ca Nokia 6630 cu Orange prePay a intrat singur pe 3G, mai ales pe WCDMA 1 de la A.I. Cuza sau WCDMA 20 de la Galenus însa nu puteai face nimic cu semnalul, apelurile sau USSD imposibile, semnalul cadea după ce încercai, reveneai pe GSM, sareai înapoi pe 3G, si asa ramâneai dacă nu încercai vreun apel. E nasol. In rest mai nimic nou, BTS-ul Connex din Brebeni nu afiseaza nimic.

In Slatina am notat câteva informatii despre 3G :

- ➔ Connex este în LAC 31119 si Frequency 10836
- ➔ RDS este în LAC 703 si Frequency 10564
- ➔ Orange este în LAC 1800 si Frequency 10713

IntraCells pe Orange au ramas în mare parte la fel ca în iunie, numai pe WCDMA 2 de la A.I.Cuza s-a trecut la 10 IntraCells în loc de 8.

Am fost sa o luam pe Sanda de lângă Zahana, apoi am mers la notar, în orasul vechi. Acolo, în sala de asteptare, am prins, pe lângă BTS-urile Connex din Piatra-Olt (40 siceva si 53) :

- 92 5100 / 13815 - RAM 109, B30 - H92, H108 TA59 [NOT in lists]
- e13 Colibasi 2080 / 31658 - RAM III, MB 2, B29

Dupa aceea ne-am întors spre Spital, am fost pe la niste librării sa cautam o culegere de Româna, am trecut pe la supermarket-ul acela de lângă Galenus, apoi am iesit din Slatina si am mers la un en-gros de lângă Steaua, ascuns pe acolo prin niste coclauri pe unde nu te poti plimba singur.

Dpdv Netmonitoring, am vazut ca 25 si 73 de la Brebeni se prind când vii dinspre Slatina spre Brebeni. După urcarea pe câmpul spre Greci, am prins si un Cosmote 512 (8010-34121, BSIC 18 si CRO 44) din Osica (BTS trisectorizat DualBand cica), un 39 din Piatra-Olt (11150-50231, RAM 109, B34) la TA 46, si un 20 (11150-23743, B36) pe care nu îl am în liste.

In Greci tot nu stai prea bine cu semnalul, cel puțin în masina nu prea ai semnal la nimeni ; outdoor este totusi complet altceva. Urcam înapoi pe câmp spre Serbanesti, mergem... si la un moment dat îmi dau seama ca 43 este Barred ! Intradevar era clar Barred, dar am intrat în Serbanesti si nu prea am reusit sa vad prea bine dacă merge apelul în Reverse (foarte probabil ca nu), si când am iesit înapoi la Buta si am putut sa-l prind din nou corect, desigur nu mai era Barred.

Si asta a fost. Este 17H, Fox manâncă de prânz însa eu nu pentru ca astept gogosile ! Miaaaam ! Hai, pa pa ! Da, deci în vie prinzi si pe 47 ala nou din Bârla, dar greutz, din cauza RAM-ului ; si la TA 24 , pe când Orange Bârla este pe la TA 27/28...

Seara m-am uitat la 3 episoade de Prison Break, la mine în camera la caldura...

SAMBATA 27 SEPTEMBRIE

A fost ionizat ! Prima data anul acesta ! Si eu nu am prins decât sfârșitul.

S-o fi aprins radioul la ora 7, dar eu m-am sculat pe la 9 jumate'. Vin aici în camera, dau drumu' la telefoane, si vad ca Nokia 8310 în BTS Test pe 15 Miroși sta la -103 dBm, adica mult peste normalul -107/106 dBm ! Iau Nokia 3310 si ma duc la geamul din bucatarie, dau Reverse si e ionizat !! Finally ! Prind pe 15 din Priseaca la TA 58, pe 22 din Madulari (11150-51993 / pe la ora 10 jumate' era înca prezent !), pe 33 din Cungrea (11150-23842) si acel nou 92 Orange pe care îl prinsesme si ieri în Slatina la notar cu TA 59 (5100-13815 cu RAM 109, peste TA) si aici se prinde bine si prin vie, usor. Am mai dat si peste un e19 (2080-35437 cu MB2) din Lungesti.

Apoi ma duc repede în vale, la poarta cu spitalul, dau BTS Test pe 13 si aterizez pe Diosti (11154-48941, RAM 109), acolo se mai prinde si 74 din Potoava, si 107 probabil din Titulesti. Tot acolo dau peste un e10 (2080-30368, MB2) din Marghia (era cam bruiat de e10-ul din Zâmbreasca), si pe acolo prin zona prinzi si pe 7 de la Izvoarele. Si acel 75 care nu-mi placea mie de el ca nu stiam unde era (4800-22515, RAM 106), dar acum stiu ca este la Slobozia Mandra (din lista de celule Orange), BTS care l-am prins pentru prima data în vara 2007.

Revin în casa, la geamul din baie, unde vad ca este prezent si Priseaca 598.

Recopiind aceste informatii, remarc ca celulele Cosmote din Lungesti si Marghia le-am prins în iunie în LAC 2040, în liste de celule oficiala din iulie sunt marcate ca fiind tot în 2040, însa de data aceasta cred ca le-am prins în LAC 2080 ! Nu sunt absolut sigur ca nu am facut vreo eroare în notatul LAC-ului, dar totusi, sa fi gresit de 2 ori LAC-ul... ? EDIT : da, acum e sigur, s-au trecut ~~enumite~~ (TOATE ?) celule din zona aceea din 2040 în 2080.

Dupa-amieaza m-am ocupat putin de Sangean, apoi am iesit prin sat, iar seara m-am uitat la un film, am vazut cum merge Vodafone Live-ul pe N95 8Gb (slabutz, lent, si totul se plateste) apoi am mai prins ceva France Info pe MW.

DUMINICA 28 SEPTEMBRIE

In fix o saptamâna se termina vacantele. ☹

De dimineata a fost ionizat de-a bubuit !

Ma scol eu la 5 dimineata, ca chitzaiau niste soricei prin pod. La 7 ascult RRA-ul, si *pour une fois* nu adorm dupa 5 minute. Stau însa în pat pâna pe la ora 8, apoi sculara, vin aici în camera, dau drumu' la Nokia 8310 care e pe BTS Test 15... si -99 dBm !! *Oh my God, never seen that before !* Un rapid BTS Test pe 57 (l-am vazut decodat în BA-ul lui 43) ajunge pe Scornicesti.

Iau repede Nokia 3310 si ma duc sa Reverse-uiesc la geamul din bucatarie. Prind mai întâi Slatina, adica 49 de la Cornisei, desigur si 55-ul, dar si 63 / 65 si 105 / 613 de la Zahana, si 67 ala nou de la Vama din Slatina. Dau si peste 119 din Brebeni, sincronizabil la TA 44. Apoi celule mai departate : un 102 nou (5200-12885 cu RAM 109), un 104 (5200-14115 cu RAM 106) de la Simnicu de Sus care este un site de tip BO, un 84 (5200-12375 cu RAM 109) nou, un 66 (5100-12815 cu RAM 109) tot nou, pe 120 din Priseaca, si pe 50 de la Iancu Jianu (11150-13862 cu RAM 108).

La 8H23, îmi dau seama ca Titulestii 17 si 43 s-au Barred ! Devenise deci imposibil de a mai Reverse-ui cu Nokia 3310 (are SIM Connex în el). Asa ca am mai continuat scanning-ul cu Nokia 6310, am prins celula 95 din Mirosi (4310-43702 cu RAM 109 si tot 3 TRX-uri de la TA 41), si pe noul 59 de la Perieti (11157-60622 la TA 36).

Apoi am venit sa iau Zapp-ul, m-am îmbracat mai gros si am plecat în vale. In drum spre gradina lui Ionica, ma prins o tona de celule Zapp : 256 / 080 / 088 / 320 / 304 / 120 / 152 / 008 / 288 / 432 / 128 ! Ce mai, am dat lovitura ! Era cam 8H45, si Titulestii nu mai erau Barred, asa ca am început din nou Reverse-uiala cu 3310-ul : 23 din Mihaesti, 33 din Cungrea, 103 din Scornicesti, e14 din Colonesti (2080-32968 fara 2Ter) care nu mai este în LAC 2040, pe 1 tot din Colonesti (11157-50251 cu RAM 109), un 79 nou care este la TA 61 (4310-24592 cu RAM 109 si 3 TRX-uri), un 94 tot nou (4800-33405 cu RAM 109), pe 105 din Slatina, 32-ul din Redea (11154-23821 cu RAM 101), si un 44 (11134-58422, EAHC, RAR 4, 40/4/22, RAM 111 fara CRO) pe care nu îl am în liste. Prin zona pe la Ionica prinzi si pe 13 de la Diosti, si sus în vie am dat si peste noul 53 din Slatina, la TA 60. Prin mijlocul viei am dat un BTS la semi-întâmplare, si am aterizat pe un 610 (4820-45625) din Bocbicesti care este un site de tip TR, si peste e9 din Radomiresti.

La 9H, 17 / 39 dar si 31 Balaci s-au Barred din nou ! A durat pâna la maxim 9H15.

Apoi a venit Zgainogea prin vie, asa ca eu am plecat la poarta mica, la strada, si am mai prins pe e3 (2010-34998 la TA 55) din Sfintesti, un 583 (150-5922) care nu îl gasesc în zona BE dar este în zona BI cu locatia « Pod autostrada D9 » (??), un 57 nelocalizat (11144-57243, EAHC, RAM 111, 40/4/22), pe 85 din Rosiori dar blocat în AGCH, si pentru sfârșit un e23 dintr-un LAC mai bizarre (2000-34979 cu MB2) adica din Spatarei.

Am venit la masa (gogosi !), si dupa aceea mi-am luat Sangean-ul, lista de frecvente FM si un scaunel, m-am instalat în mijlocul viei si m-am pus pe scanat frecventele FM ! A fost interesant, întradevar se prind multe posturi, Bucurestiul este însa slab, dar am descoperit ca tot ce vine de la releul de la Novaci / Cerbu se prinde bine aici !



Si cred ca am terminat pentru moment. BTW, m-am facut de înca un drum la Slatina mâine, ca cica trebuie sa plimb cu Diana, pe la Greceanu si pe la ei pe la vila... Of, nu prea aveam eu nevoie de asa ceva cu 6 zile înainte de plecare... Anyway, ma suna diseara sa vedem unde ne întâlnim, dupa 14H oricum.

Acum o sa ma dau putin pe Net, si dupa-ami-eaza vreau sa ma ocup putin de SIM-uri de exemplu... Si seara ma uitai la un film misto' (Deception). ☺

LUNI 29 SEPTEMBRIE

Doamne, ce repede trec zilele...

Ma sculai pe la ora 9 fara un sfert, iesii putin prin curte si am constatai ca totusi era ceva ceva ionizat, prinsei iar habitualul **92** ala nou Orange si pe **e23** Galateanu la poarta de la Ionica, si dupa aceea (pe la 10) m-am ocupat putin de Zapp : am vazut ca la gardul cu vecinii de sus din vie (exact la începutul viei, lângă piersic cred) poti prinde si 2 linii pe **008** Radomiresti, ai o linie destul de sigur, ai frecvent si pe **088**, prinzi si pe **120 / 128 / 144 / 256** ; per total, Zapp e pe **208** si **244** cel mai frecvent prin curte, si oarecum si pe **008**.

Si am descoperit ca **defapt LAC-ul 2040 Cosmote pare sa nu mai existe, pare sa fi fost complet înlocuit de 2080** ! Prima data când mi-am dat seama ca o problema este miercuri 24 septembrie, când notasem celula e19 Potcoava ca fiind în LAC 2080 ; dar defapt deja luni vazusem ca Priseaca este în LAC 2080 dar nu stiam ca o prinsesem intial când am venit în LAC 2040. Apoi am mai prins eu niste celule de pe DN spre Pitesti când s-a ionizat weekend-ul asta, dar nu eram eu sigur daca am facut vreo eroare de masuratori... De dimineata vad ca Potcoava este defapt bine-mersi în LAC 2080, acum seara vad ca si Bârla la fel... din pacate nu am verificat astazi în Slatina (care era în LAC 2040), dar probabil si ei au trecut în 2080 (pentru ca Ganeasa este si ea în 2080)..

OK, deci dupa ce am mai monitorizat eu Zapp-ul si m-am mai învârtit fara rost prin curte a venit si ora 10 jumate, si a trebuit sa încep prepararea pentru Slatina. Am luat *chex*-ul de la ora 11, si am monitorizat foarte putin în el : am vazut ca pe câmpul de dupa Serbanesti prinzi **55** Babele fara nicio problema, dar si pe **16** de la Cota 2000 (încearca si el AGCH, saracu'), si prinzi si o celula **61** noua la TA 48 (11157 - 59583, cu RAM 109) -> [Later EDIT](#) : Hârsesti (remarca ca are acelasi CID 5958x ca Potcoava) ☺

Pe la 12 fara ceva am ajuns la Steaua. De acolo am luat-o lejer pe jos pe A.I.Cuza catre Oltul, fara a monitoriza ceva... a fost *fain* si asa, sa fii fara nicio grija, am luat ce mai trebuia cartele valorice (ce calculasem eu ieri), am trecut pe la Oltul la Domo, m-am plimbat prin orasul vechi, si pe la 14H am ajuns si la Liceul Greceanu, unde am asteptat-o pe Diana pâna la 14H30 când termina orele ; m-am pus acolo pe banca, si am mai tras câteva BTS Teste ! ☺ Am prins deci Ganeasa Cosmote la TA 12, celula **e19** (30449 - 2Ter 0), **e2** (30447 - MB2) si **e23** (30448 - MB2) din LAC 2080 ; si site-ul EGSM only din Colibasi la TA 22, adica **e11** (31657 - MB2) si **e13** (31658 - MB2) tot din LAC 2080. Am dat si peste o celula mai îndepartata de la un BTS nou Orange, adica la TA 12 ai un **104** (4820 - 22535, EA, RAM 106, H64.73.98.104). Si un mic Connex ca sa terminam, si asta mai nou ca nu îl am în liste : **19** (11150 - 56952).

La ora 2 jumate' a iesit si Diana, am vizitat cu ea Greceanu, apoi am fost cu tatxiul sa vedem cum arata si Liceul Minulescu, dupa aceea am trecut si pe la santierul de la vila lor (super super tare), putin prin centru, si am coborât în orasul vechi pentru a mânca ceva, la o pizzeria de lângă notar acolo pe jos... am

stat acolo mult, la taclale, apoi am plecat tot cu taxiul catre foisorul acela de sus (Casa nuntilor, sau asa ceva parca) de deasupra Slatinei : este super tare, se vede tot orasul de acolo, e chiar foarte tare si probabil o sa-l includ în traseul meu (daca am timp), ca nu este distanta prea mare. De acolo am coborât pe jos, am ajuns pe la stadionul lui Rat, si cum se facuse 5 jumate' am luat-o înapoi catre oras, catre A.I. Cuza la Germanos, pentru ca acolo ma astepta Nicu' sa ma duca înapoi la mosie. A fost chiar super cool ziua asta, chiar daca ma gândeam eu ca ce mai trebuie sa mai merg iar în Slatina, uite ca am gresit ! Am ajuns acasa pe la 19H, masa ca era deja aproape noapte afara, apoi am trecut aici la scris, la urcat pozele (putine) pe Net, si a posta pe Softy pozele relelor radio FM (Independentei si Hotel Parc). Si cam atât.

Vad ca Mirosii tot la -100 dBm stau pe Nokia 8310, dar o sa trebuie sa ma duc dincolo, ca s-au separat amândoi ca stau aici în frig când ei au facut focul la mine în camera... asa ca pa pa. BTW, ascult noul Radio ZU (lansat ieri) în streaming pe Net : copie a Kiss FM-ului, mare lucru ca îi au pe Buzdugan si Morar...

Hai, pa ! ☺ ma duc sa ma uit la Season Premiere a lu' Grey's Anatomy.

MARTI 30 SEPTEMBRIE

Fusai la Bârla. Si la Stolnici. Iar 100Km.

Este 17H30, eu sunt afara , am clasat pozele si acum le urc pe SkyDrive. Asa ca hai sa ne apucam de povestit ce am facut în ultimele 6 ore.

Scularea la 8 jumate', afara era ceata frumos, si minima de azi-noapte a fost de 6.5°C, de dimineata erau 7.5°C dar parca nu se simtea chiar asa de tare frigul pentru ca era totusi soare frumos... si multa ceata ! Am fost prin vie sa fac câteva fotografii, apoi am si filmat putin, am trecut la masa, si la ora 10 fix am plecat spre Bârla. Erau 9°C si ceva dar eu tot în pantaloni scurți eram (ca si acum, dar sunt peste 22°C la ora asta)... Dar stiam eu ca voi avea dreptate dupa aceea, ca s-a încălzit la prânz.

Pâna la Bârla cred ca am avut vântul în spate, deci am facut exact o ora si 5 minute ! Nu mai stiu kilometrajul exact, cred ca vreo 27Km (poate gresesc) ; drumul este astfaltat pâna prin Ghimpeteni (au mai lungit putin asflatul), apoi ai o portiune de vreo 2-3 Km de tara, merge oarecum OK, apoi se iese la drum din acela betonat, si în sfârșit iesi la astfalt adevarat, din ala bun de tot, si per total pâna la Stolnici numai pe astfalt bun stai. E chiar cool, drumul este foarte bun pe partea aceea. Deci eu într-o ora eram deja la Bârla, la 11H10.

Mai întâi dai peste noul BTS Connex, care cica s-a început constructia acum aproximativ o luna (asa mi-a zis unu' de acolo de la CEC). Site-ul este în curtea CAP-ului, sau ce o fi fost acolo... nu se poate intra !



BÂRLA

39

49

47

Salut HĂRSEȘTI ?

Unde mergem mai departe ?

ARFCN	Emite spre	LAC	CID	TRX	Diverse
39	Nord-Vest	11157	58403	1	RAM 101 dBm
47	Sud		58402	1	BSIC 32
49	Nord		58401	1	Nu afiseaza

Pentru asta am fost eu la Bârla, sa vad minunatia de nou BTS Connex, care cu RAM-ul lui ridicol nu face mare lucru, dar deh... Nou BTS, pilon nevopsit, montaj clasic cu un singur sector cu antene duble (sectorul care bate spre câmp... spre Vest). Din pacate nu am putut vedea placutza de pe RBS-ul Nortel, pentru ca era cu fatza la strada, si eu am pozat cât am putut din spatele site-ului, pentru ca este imposibil de intrat acolo la CAP. Pe RBS aveai însa lipita treaba asta :



Si cam atât, nimic super interesant în afara de asta. Doar ca este un site nou, care nu afiseaza înca nimic, si tot un singur TRX (dTRX ?? ☺) a fost instalat pe fiecare celula.

Defapt aceste poze le-am facut la întoarcere, la dus am mers direct la site-ul Orange/Cosmote, m-am oprit putin acolo pe marginea soselei si am monitorizat toate celulele din Bârla, *et plus encore* (adica Hârsesti si Stolnici, mai ales sa ma orientez dupa TA-uri).

Dar hai sa vedem pilonul pe care si-au pus Orange apoi Cosmote-ul antenele. E acolo în centru la CEC (de acolo poti face la dreapta catre Mirosi, pe câmp). Nu s-a facut nicio modificare din iunie pâna acum (si iar m-am întâlnit cu cel de la CEC de acolo, am mai discutat cu el... *șă va*, nu e din ala care spune ca nu ai voie sa pozezi ca e proprietate privata (ca da, e în curte la CEC).

e4

E2

E22

114

96

102

108



ARFCN	Emite spre	LAC	CID	TRX	Diverse
96	Vest	5100	42005	4 H82, H96, H105, H118	RAM 106 BSIC 28
102	Nord		12005	6 H66, H79, H85, H89, H102, H122	
108	Est		22005	4 H63, H91, H108, H116	
114	Sud		32005	6 H68, H72, H87, H94, H110, H114	

BTS instalat de Orange pe acest pilon RTC undeva pe la sfârșitul 2003 sau începutul 2004 (nu am data exacta din pacate, oricum este un BTS destul de vechi). Pâna în vara 2008 era echipat cu un MBO2 cu 4/3/3 TRX-uri, și așa a stat cam foarte mult timp din câte vad (din 2005 de când am eu prima lista, nu ?). Absolut nimic nou fata de iunie 2008. Cica ar avea un LINK catre Stolnici (BE_0017) dar nu cred.



Aici vezi ca initial era doar acel MBO3, cu 4/3/3 TRX-uri. Insa în 2008, odata cu quadrisectorizarea, a trebuit sa se mai instaleze și un MBO dar care pare mai mare decât cel vechi, în care s-au pus și noile TRX-uri (ca da, acest site a fost și umflat cu TRX-uri noi). In total are 20 de TRX-uri, deci mai este puțin loc și pentru altele noi (24 maxim ca sunt 2 MBO-uri, right ?).

Am reușit să fac o poză și cu placutele de pe feederi : vezi pe ele ca Sectorul 1 este pe Azimuth 0° (?), S2 pe Azimuth 90°, S3 pe Azimuth 180° și S4 pe Azimuth 270°. E cool, corespunde cu ce am notat eu.

2 rânduri de Katrein duble spre Sud, 2 rânduri de alt tip de antene duble spre Nord, antene specifice Orange pe celelate 2 sectoare...



ARFCN	Emite spre	LAC	CID	TRX	Diverse
e2	Sud	2080	34158	SFH	MB 2 BSIC 17
e4	Vest		34159		
e22	Nord		34157		

In afara de trecerea în LAC-ul 2080 (pâna pe la mijlocul lunii septembrie era în 2040), nu am cum sa stiu daca e ceva nou la acest site. A ramas la fel, tot triseccorizat EGSM only, MB2 to all, si sectorul catre Nord (Stolnici) are antene Kathrein duble pe el. Si desigur si-au tras ditamai shelterul.

Defapt la dus, dupa cum ziceam si mai sus, nu m-am ocupat deloc de poze, doar am monitorizat. Dupa ce am terminat, am început si sa BTS Testez putin si alte celule (43 Stolnici Connex, sau 112 ca vroiam pe Miroși dar era bruiat rau, dar pâna la urma l-am luat : 4310-33702 / RAM 109 / H78.112.115 cred ca asta e tot Hopping-ul dar nu sunt absolut sigur), si pe 55 din Optasi la TA 40 (11157-56942, B39, RAM 101, 1TRX).

De acolo vad eu ca 43-ul din Stolnici este la TA 33 (lângă BTS-ul Orange)... dar mai ales cad pe 2 celule noi, adica 51 si 61 (acest ultim BCCH l-am prins si ieri pe câmp spre Slatina) care nu afiseaza locatia... la TA 18, deci 9Km ! Adica eram la doar 9Km de un alt nou site Connex. Intreb eu pe cineva de acolo ce se gaseste la 9Km distanta, si îmi spun ca e localitatea Hârsești. *OK then*, hai si pâna acolo, ca era doar 11 si putin, mai aveam timp...

HÂRSEȘTI

Plec deci spre Hârsești, destul de indecis la început (ca daca era un BTS de la 9KM dar nu pe acest drum), dar bag eu viteza si destul de repede ajung la destinatie, drumul fiind foarte bun. Si întradevar dau peste un nou site Connex, dar sincer nu înțeleg ce le trebuia neapararat site si acolo ! Deja ca prin Bârla acopereau oarecum (bine, cam prost, indoor probabil cam foarte prost) cu Icoana, dar acum baga si la Hârsești BTS (9Km de Bârla), si dupa Hârsești la tot 9Km ajungi în Stolnici. Deci BTS-uri din 9 în 9Km... Tare, ce pot sa zic. Dar chiar e asa nevoie de o densitate de site-uri asa de mare pe acolo ? Mai ales ca dupa atâția ani fara semnal (nu uita ca sunt la Stolnici cam de prin 2006/2007, deci toata zona aceea era demult pe Orange care si-a tras de multi ani BTS în Bârla si mai ales în Stolnici), crezi ca o sa treaca toti pe Connex acum ? Ca si ala de la CEC, când l-am întrebat de când a aparut semnalul Orange, a dat din umeri si mi-a zis « *Pai de unde telefon pe Connex, nu am asa ceva* ». ☺



Cred ca Ericsoanele astea nu sunt ale CONNEX-ului...

51

21

61



ARFCN	Emite spre	LAC	CID	TRX	Diverse
21	Nord	11157	59581	1	RAM 109
51	Sud		59582	1	BSIC 33
61	Sud-vest		59583	1	Nu afiseaza

Site tot asa, nou nout, dar la fel de clasic, adica simple antene Kathrein, câte una pe sector. Mai interesant este treaba cu LINK-urile : acest pilon este, din câte se vede, foarte vechi, complet decolorat ; era deci prezent de multi ani, si Connex nu a facut decât sa-si bage antenele pe el. Este în centrul satului, în curtea Primarii, claidire din care ies niste fire care urca pe pilon : ce nu vezi tu în poza aceasta este ca pe pilon sunt 3 antene de LINK, 2 Ericsson vechi (si montate la fel, pe niste structuri metalice prinse de pilon, fiecare având un mic paratraznet) si un Alcatel nou. Dupa mine, cele 2 LINK-uri Ericsson (unul sus si unul mai jos) erau deja prezente pe pilon demult, si Connex-ul a venit cu antenele si cu LINK-ul Alcatel, aproape sigur care bate spre Bârla.

Interesant este si RAM-ul de 109 dBm. Practic, acest site este intercalat între 2 site-uri cu RAM 101 dBm : Bârla, si mai vechiul Stolnici.

Last Charge în prima saptamâna din luna august 2008.

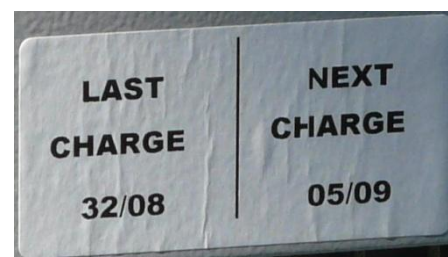

Mai erau înca 9Km pâna la Stolnici (vestitul BTS Dialog din 1997), asa ca era pacat sa nu ajung si pâna acolo. Dar stii, din Stolnici mai sunt înca 9Km pâna la Lunca Corbului... asa ca nu te mai opresti. Anyway, dau un telefon lu' mamau de acolo de la cabina de lângă Primarie, sa le spun ca ma duc pâna la Stolnici si ca apoi ma întorc (ei stiau ca ma duc doar pe la Ghimpeteni ☺), si plec iar la drum. Soseaua este la fel de buna, asa ca se merge repede (eh, probabil si datorita vântului care ma împingea din spate), asa ca ajungi repede si la Stolnici, dupa ce treci de o mica portiune de câmp si de padure... si dai peste un site Cosmote ! Pai da, ca trebuie totusi, nu poti face Bârla - Lunca Corbului direct, mai trebuie un site intercalar.

STOLNICI

Acest site made by Cosmote este sus pe o colina la intrarea în Stolnici, singur singurel cocotzat acolo sus. Am considerat ca nu are rost sa ma bag pe nu stiu ce ulite ca sa ma duc pâna la el (daca era Orange sau CNX sigur ma duceam) ca nu am ce sa vad în mod particular : ditamai shelterul, obisnuitele Kathrein... raportul beneficii/riscuri nu era echilibrat, asa ca am lasat-o balta si am lasat Panasonicul sa lucreze...



ARFCN	Emite spre	LAC	CID	Diverse
e11	Sud		34649	
e15	Est (spre sat)	2080	34648	MB 2 BSIC 26
e19	Nord		34647	

Ce pot sa zic, în afara de faptul ca în lista de celule din iulie era în LAC 2040 ? Si ca are Kathrein-uri duble pe sectorul care bate spre Nord. Pai cam atât. Ce, ca are un ditamai shelterul, asta stiai deja...

Fuck, defapt nu stiam ca este mai nou ! Adica e ceva instalat prin 2007/2008 (în 2007 nu l-am prins, în iunie 2008 am prins celula e15 de la noi).

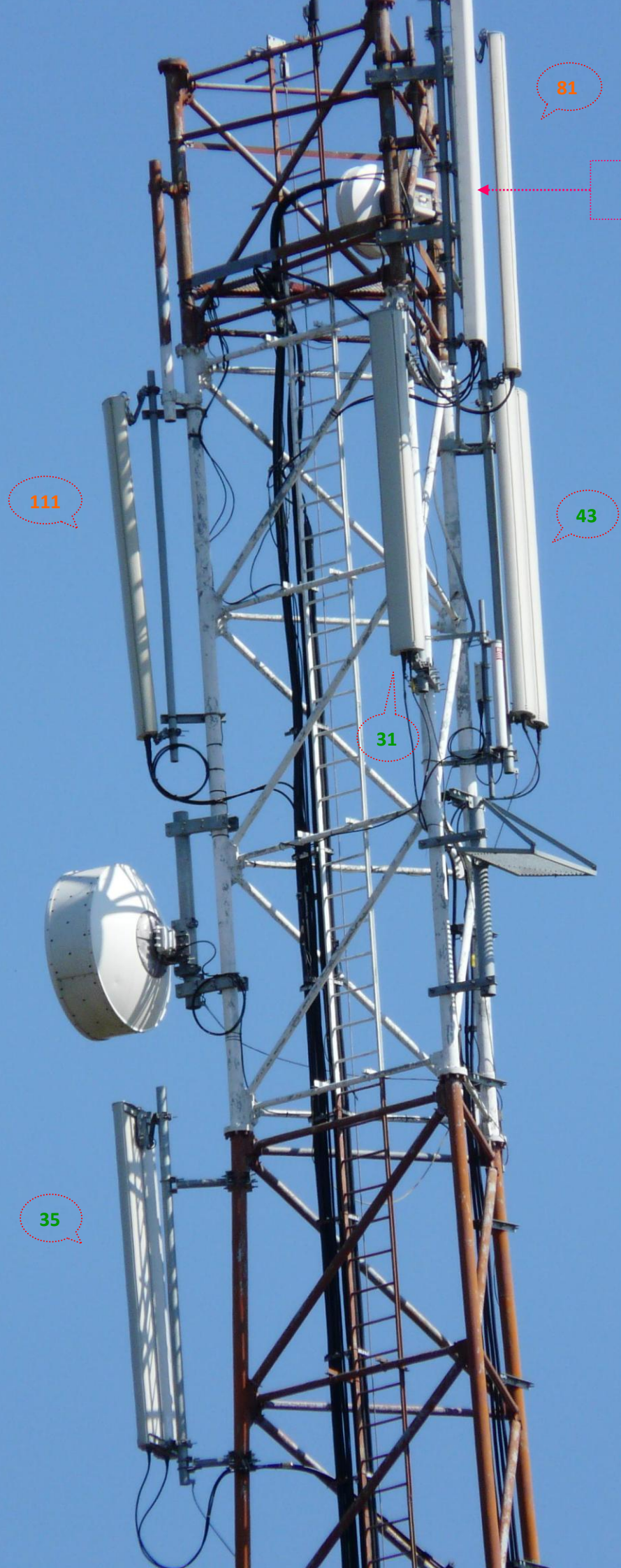

81

Son of a beach de antena conectata DualBand...

111

43

31

35



ARFCN	Emite spre	LAC	CID	TRX	Diverse
81	Sud	4310	10172	8 H72, H76, H81, H86, H94, H108, H113, H124	RAM 106 BSIC 28
111	Nord		20172	4 H67, H71, H111, H120	2Ter 0

Sa începem cu Orange, ca doar este pilonul lor... si ce pilon. BE_0017, online de pe **21 iulie 1997** ! Si oficial localizat în satul Izbasesti (E70_17). E legat de BSC-ul din Pitesti (BE0409_PIT1). Ca baterii ar avea 2x140 din 2003 (Saft) + 2x140 (extensie din 2004), dar nu stiu de ce în lista aceea cu toate site-urile din zona BU scrie ca ar avea doar un MBI1. Oricum, în celelate liste este marcat ca având un MBI3, cu 2/2 TRX-uri... numai ca a venit Orange-ul acum nu prea mult timp si l-au umflat cu TRX-uri de de l-au terminat ! S-a trecut de la 4 TRX-uri la un total de 12 TRX-uri, adica maximul cât poate suporta un MBI5. Dar tot bisectorizat l-au lasat, însa sunt aproape sigur ca au schimbat si antenele.

Si mai interesant : pe sectorul care bate spre Sud, ei bine gasesti o antena DualBand ! Da, toate bune si frumoase, dar 2Ter la 0 ! Acum 2 posibilitati :

- cel mai probabil antena este conectata DualBand si atât, în shelter nu au bagat înca un MBI suplimentar, sau stiu eu ce...
- sau poate ca am gresit eu ne-cautând vreo celula DCS în Reverse, sau lasaând telefonul în comunicatie fara sa-l tin în BTS Test. Dar aceste explicatii sunt totusi prea subtile...
- sau este vorba de UMTS ! ☺ E pe jumătate gluma, pentru ca nu uita ca antenele acelea sunt triband.

Anyway, a meritat sa mergi pâna la acest site ! Si uite ce gasesti pe usa de la intrare în shalter ! ☺☺ Chiar acum câteva zile posta si Sorente pe forum o poza de la Cateasca, în care remarcase exact acelasi lucru, adica ID-ul site-ului trecut pe mijlocul usii de intrare în shelter ! Ce tari erau Dialogii astia ! BTW, nu vad niciun LINK catre Bârla, ce viseaza astia de la Orange ?



ARFCN	Emite spre	LAC	CID	TRX	Diverse
31	Vest	11157	54792	1	RAM 101
35	Nord		54793	1	BSIC 36
43	Sud		54791	1	"STOLNICI"

Si uite cum a venit si Connex-ul cu antenutzele lui, dar asta cam 10 ani dupa pornirea site-ului Dialog ! Cel putin eu am prins pentru prima oara celula 43 la Crâmpoia (TA 60) abia în septembrie 2007, si parca pe vremea aceea nu afisa înca locatia, deci era site nou. Asa ca eu as zice ca a fost instalat la sfârșitul verii 2007.

Din pacate s-a sters placheta cu Last Charge... ☹



Acolo lângă BTS am dat câteva BTS Teste, pe Orange :

- 69 → COLONESTI 4310 / 16972 - BSIC 27, RAM 106 dBm, EA - H64, H69, H104, H109 [TA15](#)
- 84 → MARGHIA DE JOS 4310 / 23422 - BSIC 27, RAM 109 dBm, EA - H84, H94, H99 [TA16](#)
- 115 → CORBU (ALBOTA) 4300 / 30782 - RAM 109 dBm [TA x](#)

Pe acolo nici urma de 13 din Lunca...

Dar stai sa povestim putin cum am ajuns eu la pilonul Orange...

Dupa ce treci de pilonul Cosmote intri în Stolnici ; imediat se face o ulita pe stânga, probabil care urca pâna la urma spre site, dar eu mi-am continuat drumul spre Nord. Imi aminteam de site-ul din Stolnici ca fiind situat departe de sosea, undeva pe dreapta soselei (asa îmi amintesc eu de el, când am trecut cu Aurel cu TIR-ul spre Bucuresti în vara 2006). Asa ca merg, merg, merg... TA-ul scade dar sta totusi pe la 2-3... si pâna la urma vad si site-ul, undeva pe dreapta pe o colina. Vad si o ulitza care pare sa o ia spre site, asa ca întreb, si da, drumul acela merge la site, este cam 1Km pâna acolo... si *trebuie sa treceti prin gârla*. What ?? Defapt trebuie sa traversezi un pârau mic ! E frumos, curge apa pe acolo, întradevar nu este deloc adâncă (dar imposibil de traversat la picior ca te uzi 100%) asa ca am traversat pe bicileta, fara absolut nici cea mai mica problema ; drumul urca apoi lejer spre câmp, calitatea lui este mai mult decât dubioasa, dar ajungi repede la BTS... care este de-a lungul unui drum astfaltat ! Da, nu am nici o idee unde o duce si drumusorul acesta, ca e drum de tara astfaltat, dar totusi de calitate buna.

Anyway, mi-am facut eu pozele, am ramas surprins când am vazut cu ochiu liber ca au antena conectata Dual dar ca nu e nici urma de 2Ter pe acolo, am auzit cum ventilatia site-ului Orange se pune în functie si se opreste automat, apoi am luat-o putin spre Nord pentru a vedea directiile de emisie (si astfaltul se termina imediat în directia aceea), am revenit si am continuat putin si în celalalt sens, cautând pe cineva sa întreb, dar nimeni nimeni, tot satuletzul era pustiu, nu am idee de ce, poate si pentru ca era ora 1 si erau toti la masa...

Asa ca am preferat sa ma întorc înapoi pe drumul cunoscut. Odata ajuns la sosea am mers câteva sute de metri în directia Luncii Corbului, dar am zis ca trebuie sa stii sa te si mai opresti, si ca era timpul sa ma întorc acasa, ca doar plec în 4 zile si nu mai e cazul sa-mi petrec zilele pe bicicleta ! La anu ! ☺

Per total, pâna la Stolnici sunt 50 de Km.

O iau deci înapoi spre casa... cu vântul în fata ! Da, deja de sus de la site cam începuse sa bata vântul, sau cel puțin abia atunci îl remarcasem eu... Eh, asta e... dar totusi am bagat viteze interesante ! Mergeam chiar repede, era OK, am ajuns dupa Stolnici si înapoi la trecerea peste calea ferata... si a trebuit sa ma opresc, pentru ca era attentionarea pornita ! Si a trecut Sageata Albastra din Bucuresti (spre Craiova) prin fata mea ! Ce tare ! ☺ ~~Acolo la bariera am prins, în sfârșit, si pe Lunca Corbului 13 (11157-13222)~~, dar foarte greu de sincronizat, cu RAM 109 dBm. Prin Stolnici era imposibil de prins ; cred ca au re-orientat acest sector, nu se poate !! Lol, nu, defapt este BTS-ul de la COZIA ! Deci da, clar, Lunca Corbului ori nu mai emite pe BCCH 13, ori au re-orientat complet sectoarele !

De la Hârsesti cumpar si eu prima Coca a zilei (calda ☺), apoi continui si ajung si înapoi la Bârla, fotografiez mai detaliat pilonul RTC cu Orange/CSR, si ma duc sa ma ocup si de cel Connex pentru care nu aveam încă nicio poza (la dus, curtea CAP-ului era plina de tzigani !). O iau pe o ulitza pe lângă CAP pentru a putea ajunge în spatele curtii (daca nu, eram în *contre-jour* rau), ma duc pâna la urma chiar în spatele pilonului si îl fotografiez (ba chiar urc pe un morman de moloz si fotografiez si baza pilonului cu RBS-ul si restul), apoi ma întorc la drumul principal, mai fac o ultima poza de ansamblu, apoi direct spre Tufeni. La Tufeni iau o Fanta tot de acolo de la benzinaria de dupa intersectia din centru, ca e tot timpul rece ca gheata ; si îmi continui drumul spre casa. Si, *horror*, m-au omoarât musculitzele ! Ce musculitze, ca erau musculoaie ! Ma, da nu am mai vazut asa ceva, musculitze maricele care erau în cârduri enorme (ca fumul era), si îti intrau în nas, în ochi, în urechi (pardon, acolo nu, ca aveam iPod-ul Mini ☺), ramâneau prin parul de pe picioare si tricoul era si el plin ca o plasa ! Nu, *serios, never seen this before* ! A fost un adevarat chin cu tâmpitele astea, si cu vântul care tot batea tare din fata (bine ca acum am început sa capat ceva antrenament pentru asa ceva), si în plus a început sa ma doara si geniunchiul stâng undeva înainte de Ghimpeteni... a fost destul de complicat returul pâna la urma. Sus la Titulesti, dupa urcusul de la Vede, vreau eu sa dau BTS Test pe 51 sa vad la ce TA am Hârsestii... si ajung pe 51 din Balaci, la TA 30 ; încerc si pe 61, dar ciuciu, ca asta se prinde mai spre vest, de exemplu pe câmpul de dupa Serbanesti spre Slatina.

La 16H10 ajungeam înapoi acasa, dupa 6 ore si 100Km parcursi. Am mâncat un croasant si ceva Coca, apoi mi-am scos masa afara în soare, am luat Dell-ul si hai sa clasam pozele si sa le urcam pe Net. M-am apucat de scris, pe la 6 jumate' am intrat în casa ca se racorise si la 7 am mâncat, iar de 2 ore jumate' tot scriu în continuu. Acum este 22H10. Sunt la mine în camera, ca mi-a adus Fox masa aici (chiar daca astazi nu am am mai vrut sa facem focul - credeam ca voi sta oricum dincolo toata seara, cica tot e mai cald aici... anyway, poate am facut un calcul prost, ca cica la noapte o sa fie 5°C minima în Bucuresti !). Hai, gata, acum completez directiile de emisie (noatate vocal pe nokia 6310) si apoi putin Net, poate un mic Heroes... Nu, pâna la urma no time for Heroes, only Net.

THOMSON ST585



SpeedTouch

Broadband Connection

- DSL Connection
- Internet Services

Toolbox

Home Network

[[cosconor](#)] [Overview](#) | [Details](#) | [Help](#)

[Home](#) > [Broadband Connection](#) > [DSL Connection](#)



DSL Connection

- Link Information**

Uptime:	2 days, 10:57:52
DSL Type:	G.992.1 annex A
Bandwidth (Up/Down) [kbps/kbps]:	512 / 2.048
Data Transferred (Sent/Received) [MB/GB]:	278,12 / 1,78
Output Power (Up/Down) [dBm]:	12,0 / -3,0
Line Attenuation (Up/Down) [dB]:	2,5 / 4,0
SN Margin (Up/Down) [dB]:	26,0 / 30,5
Vendor ID (Local/Remote):	TMMB / BDCM
Loss of Framing (Local/Remote):	0 / 0
Loss of Signal (Local/Remote):	0 / 0
Loss of Power (Local/Remote):	0 / 0
Loss of Link (Remote):	0
Error Seconds (Local/Remote):	0 / 0
FEC Errors (Up/Down):	0 / 0
CRC Errors (Up/Down):	0 / 0
HEC Errors (Up/Down):	0 / 0

Uite si parametrii conexiunii mele ADSL din Crâmpoia, pâna nu uit. Atenuatia si SN Margin sunt fantastici !

iPod Mini

Cuplat la noile boxe aduse acum. Se aude super OK. Pe el am pus vreo 500 de cântece noi (download albume complet) de selectat.

**Nokia N95 8Gb
SIM Orange Pro**

(obligat sa stea pe Orange RO, pentru ca Connex-ul tot Forbidden este, si Cosmote la fel)

**Sony-Ericsson V800
SIM CONNEX Kamarad**

(sa îl vad cum clipoeste, desi daca Titulestii cad, trece pe Perieti... deci interesul este cam redus)

**Ericsson T20e
SIM COSMOTE**

(sa îl vad cum clipoeste, desi daca Titulestii cad, trece pe Movileni... deci interesul este cam redus)

**Nokia 7610
SIM COSMOTE 2**

(BTS Test pe Movileni + CellTrack, asa ca vad exact daca Movilenii cad)

**Nokia 3310
SIM Vodafone**

(în general intra pe Titulesti dar sare rapid pe perieti, si acolo ramâne)

**Nokia 8310
SIM Vodafone IT**

(BTS Test pe 15 Miroși, în general la -106 dBm, seara pe la -103 dBm, maxim -99 dBm)

**Nokia 6310
SIM Vodafone IT 2
Freelance...**

Sangean ATS 909w

Noul meu radio, adus acum în septembrie. Are antena FM si mai înalta decât cea a Sony-ului !

Prinde Guarilla 99.9 cu RDS cu tot, si tot restul (InfoPro 99.6, KissFM 99.2, Radio 21 pe 91.5, EuropaFM 107.5, mai greu ProFM Slatina pe 94.05, si mai deloc NationalFM Slatina 107.2, Radio Oltenia Craiova pe 105, desigur si 102.2 RRA ; dar si frecvente alternative, ca 103.4 RRA, 94.3 InfoPro, 104.7 KissFM sau 98.8 EuropaFM). Pe AM am setat puternicul 855 RRA, 1314 Radio Oltenia, 756 RRI si 837 France Info (oarecum seara).

Dell XPS M1330

Sta pe WiFi de la modemul Alcatel-ul din camera lu' Fox (lângă baza DECT) dar destul de slab, maxim 2 linutze, destul de des doar una, si uneori se mai si disconnect...

Nokia 6630

ȘIM Orange PrePay Music
Celltrack-ul pornit. In mod normal, în acest loc (între geamuri) nu poate sta decât pe Titulesti, Perietii fiind codati deci neselectabili în caz de cadere a Titulestilor.





Clasorul meu preferat...

... cu hartile de acoperire

Miraculos l-am gasit în iunie, prin garaj. Credeam ca continutul fusese ars demult, din 2004 de când îmi aruncasera totul din el... dar mamau l-a pastrat !

Statie meteo

Oregon Scientific

la temperatura din interior, si cea de la exterior prin sonda pusa afara sub sopru (lângă usa de la beci). Mai am o sonda la WC, dar semnalul de acolo nu bate până aici.

Sony ICF SW-7600GR

Merge Guerilla bine-mersi, si tot restul posturilor. Are setata alarma sa sunae la 7H00 pe RRA , si dupa ce s-a terminat jurnalul, la 7H16, sa treaca automat pe KissFM (Huidu si Gainusa)



MIERCURI 1 OCTOMBRIE

A început si luna octombrie... si se termina si vacantele în curând...

Ora 12. Sunt în curte de pe la 10, am scos masa în mijlocul curtii, am luat Sangean-ul cu mine, si m-am ocupat de reîncarcarea cartelelor SIM, apoi am scos Dell-ul si m-am pus pe descarcat episodul Heroes de luni, filmul *Battle in Seattle*, am facut backup la fisierele mele pe cheia USB, si acum hai sa comentez pozele din camera mea si din camera lor (« centrul operational »), puse mai sus...

De dimineata a fost putin ionizat (chiar daca m-am sculat eu la 8H45) tot am prins pe jos în gradina lui Ionica celula 57 din Scornicesti, si pe concurenta sa 103, dar si 81-ul de ieri de la Stolnici, mai aveai si 85-ii din Rosiori, pe 1 din Colonesti (si nici urma de vreun 13) si pe 69 tot din Colonesti, si îi aveam si pe e14 tot din aceasi locatie. Apoi am fost la poarta mica de la strada si am dat peste 81-ul din Dobrotesti (tot 2 TRX-uri)... si am avut ceva emotii când am vazut acest 81 la TA20 (eu cautam Stolnicii), si deja ma vedeam cu bicileta cautând acest BTS... dar de unde LAC 4800... si atunci mi-au venit mintile la loc si mi-am dat seama ca este vorba de Dobrotesti.

Apoi am revenit în casa, era 9H25 parca si Titulestii (17/39) si Balacii (31) erau Barred ! Poate i-am vazut eu cam târziu (ca da, la poarta o cam luase razna Reverse-ul pe Nokia 6310, tot statea pe 17 dar nu vroia sa intre pe el deci era Barred si inaccesibil) ; oricum, la 9H30 erau *back to busniess*. Si cam astea au fost informatiile din aceasta dimineata. Dupa-amieaza trebuie naiba sa ma duc sa fac poze la BTS-urile din Titulesti, ca le-am lasat si eu pentru ultimul moment ; si tot ma cam doare genunchiul...

Gata, am fost si la Titulesti. Este deja 9 jumate' seara, si eu nu am scris înca nimic ! Shit !

Am fost direct la Vede, pe pod, si am monitorizat putin acolo : am prins 525 si 528 de la Rosiori, ambele cu RAM 87 si CRO 44 (în iunie, 525 avea CRO 38 si RAM -93 dBm, dar dupa cum s-a întâmplat si la Slatina, toate aceste cupluri CRO/Ram fanteziste au disparut ; 525 chiar a intrat putin în retea, era la TA 46), pe 57 tot din Rosiori (tot 5 TRX-uri) la TA 51, pe 29 tot cu 12 TRX-uri la TA 48. Tot Rosiorii 85 sunt la TA 46 si au acelas numar de TRX-uri (5) ca în iunie si era cam pe la 7 linutze de semnal (-84 dBm...) ; am prins si pe colgul lui, celula 65 tot cu 5 TRX-uri, si chiar si celula 63 din centrul orasului dar care nu am putut sa o sincronizez (si tot fara 2Ter a ramas). Si putin 6 din Troianu, dar fara a-l putea sincroniza, din cauza RAM-ului probabil mic. Am dat si peste 98 din Olteni, care tot cu RAM-ul lui de -101 dBm a ramas (asa par sa fie toate celulele de pe silozul din Olteni). Am prins si Dobrotestii Connex 27 si 33, nimic nou.

Apoi am fost sa fotografiez BTS-urile. La BTS-ul Cosmote, pe 86 (eu vroiam Balaci) îmi intra Cota 2000 de ma omoara ! Ai la Cota 2000 si la Telecabina 2000 pe Orange de te termina, absolut unde vrei ! La fel cu Babele pe Connex, dar la ei absolut nici cea mai micutza urma de 16 de la Cota 2000 !

ARFCN	Emite	LAC	CID	Diverse
e6	Nord		34679	2Ter 0
e19	Est	8010	34677	
e21	Sud		34678	MB 2

Nou LAC 8010 (fata de luna iunie), si, mai interesant, **celula e19 nu mai are 2Ter**, în iunie 2008 îl avea încă activ ! LINK-ul acela mic din stânga bate spre Movileni. Poate ca LINK-ul mare sa relieze site-ul la cel din Radomiresti ? Si spre Nord (e6) este tot singurul sector fara antene duble... ☹



NICOLAE

TITULESCU



90

107

107
587

Ambele antene sunt
DualBand

Orange spre Izvoarele

17

25

39



ARFCN	Emite spre	LAC	CID	TRX	Diverse
90	Est	4820	12305	6 H64, H90, H92, H98, H117, H124	RAM 106
107	Sud		22305	4 H76, H86, H107, H120	
112	Nord		32305	6 H70, H74, H80, H84, H109, H112	
587	Nord		2305	6 H577, H585, H587, H598, H618, H630	Barred RAM 96

Ce sa mai spun si eu despre acest site, despre care tot am vorbit, ca doar el ma acopera ! Pai ca pilonul a fost instalat în vara 2006 dar site-ul a fost pornit mai mult la începutul toamnei 2006 (deci nu stiu exact TRX-urile din 2006, probabil ca sunt aceleasi pe care le-am gasit în vara 2007). Ei zic ca are un MBI5, cu 3/4/5 TRX-uri, deci MBI5-ul era plin ; eu în configuratia aceasta l-am lasat în octombrie 2007.

Când ajung înapoi în iunie 2008, îl gasesc cu o puzderie de TRX-uri noi, au mai pus o antena pentru diversitate pe sectorul 1 (nu avea decât una), dar mai ales cu 1800Mhz pe sectroul catre Nord (catre Crâmpoia) ! Acum are 22 de TRX-uri în total, deci ori au mai bagat un MBI5 si mai pot adauga înca 2 TRX-uri pâna când acesta va fi plin, ori au bagat un alt RBS (de genul G3 mini) ?

Si am aflat ca LINK-ul bate spre Izvoarele, CR_0219 ! Apoi de acolo se duce la Draganesti.



vodafone

ARFCN	Emite spre	LAC	CID	TRX	Diverse
17	Nord	11154	56063	3 17, H45, H53	RAM 101
25	Sud		56062	3 25, H15, H61	
39	Est		56061	3 39, H51, H57	

Nici la Vodafone nu este nimic nou fata de luna iunie. Site-sharing pe pilonul Orange din primavara 2007 (dupa luna februarie). Antena de LINK de pe stânga jos este a lor, iar cea de deasupra ei a fost instalata undeva în anul 2008, si nu pot sa-mi dau seama a cui este ! Par putin de tot orientate diferit... m-am uitat eu seara asta la ODU, cea Orange are ODU Alcatel dar nu direct fixat pe antena, cea Connex are un ODU mai diferit, iar LINK-ul acesta nou are ODU Alcatel dar direct prins în spatele antenei.

Vorbind de LINK-uri, am remarcat ca în momentul în care Titulestii cad si devin Barred, ei bine si Balacii sunt în aceasi situatie ! Hmm... Si înca ceva : cele 2 antene de LINK nu bat exact în aceasi directie, sunt putin decalate...

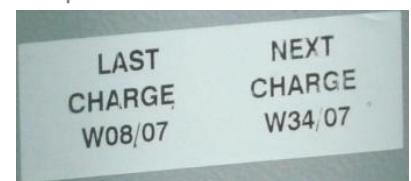

Bun, deci dupa ce am fost sa fotografiez site-ul Cosmote, m-am întors în piata de acolo din fata BTS-ului, m-am urcat pe o masa din aceea si am monitorizat putin. Am reusit, cu mare dificultate, sa sincronizez corect 53-ii din Mirosoi (tot 4 TRx-uri, la TA 44 cu silozul în viziune directa) dar semnalul nu se mentine deloc. Prinzi si 51 ala nou din Hârsesti, la TA 50. Desigur, 577 de la Telecabina 2000, 86 de la Cota 2000 si 55 de la Babele *sont tes amis* !

Dupa ce am fotografiat si pilonul Orange, am plecat spre Valeni. Am urmarit putin în BTS Test cum se mentine 15-le de pe silozul din Mirosoi pe drum, si pot sa-ti spun ca se mentine foarte foarte onorabil,

sta frumos pe la 3-4 linii parca, uneori si mai mult, semnal constant... frumos ! Dar nu am încercat vreo comunicatie (cu un *handsfree* sigur nu e nicio problema). Si 45 din Miroso merge si el pe acolo, ceva mai slab dar se prinde si el. Prin Valeni am dat un BTS Test pe 74 din Dobrotesti, si tot fara Hopping a ramas, doar cu TRX 77. Hmm...

Lângă parcul din Valeni am prins si 4 si 18 din Tatarasti, la TA 61 si nimic nou dpdv TRX (18 are tot 6 TRX-uri si acel RAM de -107 dBm). Apoi am luat-o spre Socetu, stii tu drumul acela pe stânga, nou astfaltat (au mai continuat astfaltarea fata de luna iunie, acum e astfalt aproape pâna la iesirea din Valeni, înainte de câmp !). Pe acolo ai fara problema semnal din Rosiori (si pe Connex si pe Orange), Radomirestii sunt ca la ei acasa (desigur, tot asta outdoor...) ; de exemplu, pe BCCH 43 alternezi Rosiori (cu 4 linutze semnal) si 43 Stolnici (Perietii nu i-am vazut).

Sin atentie, nou TRX (103) pe 86 din Balaci, acum sunt 5 TRX-uri, în iunie nu erau decât 4 ! Interesant ! Imi pare bine ca m-am tot chinuit sa prind acest 86 ! Am prins si 121 din Radomiresti la TA 29, tot 3 TRX-uri si RAM 109 dBm. Am luat si celula 6 din Troianu (11154-43973), cu 3 TRX-uri, cred ca la TA 50 si ceva la iesirea pe câmp spre Socetu (sfârșitul satului Valeni).

De acolo m-am întors înapoi spre Valeni, iar cu vântul în fata. Am zis sa testez acoperirea 46-lui din Radomiresti, pâna acasa, sa vedem cum arata acoperirea Connex prin zona în 1998 (oarecum, eu zic ca s-a instalat în 1998 site-ul ca pentru acoperirea drumului Rosiori - Caracal nu poti pune BTS doar în aceste orase, mai trebuie si ceva intercalat la mijloc... adica Radomirestii. Stii ca în 2006 s-au quadrisectorizat, dar dupa mine s-a adaugat un sector catre Sud, ca noi prindeam perfect BCCH-ul 3 când site-ul era trisectorizat deci probabil avea un sector spre Nord. Toate astea pentru a spune ca chiar daca acum Rado sunt quadri si prindem by-default sectorul 4 aici în zona, situatia în 1998 era echivalenta, poate chiar mai buna pentru ca existau muult mai putine bruiaje co-canal...). Si merge chiar bine, frecvent 4 linutze pe Nokia 6310, urca si pâna la 6-7 linii, prin Valeni si pâna la jumatarea Titulestilor (cam dupa BTS-ul Orange/CNX) se mentine super OK si constant, ba chiar semnalul persista si cu telefonul în buzunar la pantalon ! E adevarat ca nu am testat apelurile (cu telefonul la ureche sigur nu prea merge cine stie ce), dar merge probabil fara probleme cu un *handsfree* sau cu Bluetooth (defapt nu e chiar asa sigur, nu uita ca vorbim de 46...).

Semnalul însa se deterioreaza dupa ce ai trecut de BTS-ul Orange, intrii în NSPS fara sa înțelegi prea bine de ce (treci de la -97 dBm în NSPS direct), apoi dupa coborârea/urcarea de la Vede nu prea se amelioreaza... E posibil sa fie ceva bruiaje aici, ca nu poti cadea de la -100 dBm în NSPS direct, e straniu totusi... dar nu am prins niciodata vreo alta celula 46 (m-am uitat putin si la BSIC, sa vad daca se schimba cumva, ar nimic, tot B39). Pe la noi pe sus pe colina mai ai ceva semnal, dar *rien à voir* fata de calitatea din Valeni sau Titulesti...

Ajung acasa la 17H45 ca normal trebuia sa ies la 5 jumate' cu Fox prin sat... dar îl gasesc cu Zgainogea în curte, taiu niste pomi ! Eu am fost putin prin vie în acest timp, si am tot încercat sa sun de pe 46, si da, este ca întotdeauna extrem de greu de a suna (am primit la Network Busy - Error 44 de nu stiu câte ori !), si când ai un TCH valid nu se aude chiar nimic, asta chiar daca nu pui telefonul la ureche... e foarte greu, asta în vale la Ionica. Si din pacate nici pe 15 nu poti sa zici ca acolo e mult mai bine, cam tot nu se aude mai nimic !

Si cam atât. Pe la 7 si un sfert am iesit pâna la pravalie pentru a lua o pâine, am profitat pentru a-mi face o ultima mica colectie de Coca, am fost si la cofetarie sa vedem daca au cartele valorice (nu aveau astazi ; aduc Orange doar 4 si 7€, Cosmote doar 6€, si Vodafone nu stiu), am fost si chioscul acela de pe lateralul cofetarii si acolo nu mai avea decât o cartela Cosmote de 6€ si un SIM, asa ca ne-am întors acasa, era cam deja noapte, am mâncat, eu am facut un dusuletz pe cap... si m-am apucat, pe la 8 jumate, sa clasez pozele, le-am urcat pe Net, si de peste o ora si jumătate tot scriu aici. Acum este 23H11, am terminat, ma duc sa ma dau putin pe Net. Pa !

JOI 2 OCTOMBRIE

Toate BTS-urile au luat-o razna astazi !...

De dimineata ma scol la 8H45, vin în camera cu telefoanele, le dau drumu'... si Nokia 7610 care este în BTS Test pe e8 Movileni era în NSPS ! Hopaa ! Dau eu atunci imediat drumu' la Nokia 6310, si vad ca pe Cosmorom intra pe e8 : defapt îsi revenise în acel interval de maxim un minut. Dar remarc imediat ceva si mai interesant : Titulestii sunt complet cazuti, nu Barred sau codate, nu, pur si simplu complet offline ! Asta la 8H50 deci. Si-au revenit la exact 10H34.

Intre timp, eu am fost prin vie, si am prins ceva lucruri interesante : la poarta cu spitalul din gradina lui Ionica am prins pe 57 din Scronicesti... la TA 63 ! Sincronizabil bine-mersi, TRX 21... Desigur, 103-ul nici vorba de asa ceva, blocat AGCH. Acolo am dat si peste 98 din Olteni (4600-37462), BTS-ul acela de pe siloz cu RAM 101 dBm... Pe 67 din Ciocanei (4300-24092), pe 69 din Colonesti (4310-16972). Si un e21 din Optasi (2080-30378), ca tot erau cazuti Titulestii si a putut intra si el.

Apoi am urcat mai sus la noi în vie, la gardul cu spitalul (mai exact am pus Nokia 3310 pe ultimul stâlp al gardului înainte sa înceapa parii din vie, acolo la parcela aceea unde pune Fox rosii), si am prins pe 55 din Optasi (11157-56942, RAM 101) la TA 62 ! Cred ca tot pe acolo am dat peste un 19 nou (11157-57902, probabil RAM 101), peste un 74 Orange de la Leleasca (5100-31865, cu RAM 109 si fara 2Ter) si peste un 95 nou (4820-16205, cu RAM 109).

Am ajuns si la poarta mica cu strada, si am dat peste un 71 Orange care venea tocmai de la Videle (4600-30612, cu 2Ter), si aveai si Rosiori 85 care încerca disperat sa se AGCH-ueasca si nu reusea, tâmpitul de el. Mai, pai daca e asa, au zic ca pâna în anul 2000 (când a aparut Potcoava si Balaci pe Dialog), Connex-ul era singura retea explotabila prin zona, pentru ca aveau Radomirestii (si oarecum Slatina) care îi puteai sincroniza corect. Dialog-ul avea el BTS în Radomiresti, dar doar bisectorizat de-a lungul soselei, deci no way de a-l prindep e aici. Si Slatina nici vorba de a o putea sincroniza, Rosiorii la fel (Connex-ul 43 si 57 mergeau parfum pe sus pe la Buta de exemplu)... Interesant, sa stii !

La ora 10 am plecat spre Serbanesti. Sus la casa lui Iulica am încercat un BTS Test pe 16 dar ciuciu (defapt am încercat multe celule astazi, 44, 19, 16, 27 si tot felul, dar niciodata nu am prins nimic), însa am vazut ca noii 51 si mai ales 61 din Hârsesti se prind acolo sus, la TA 44. La iesirea din Buta spre Serbanesti am dat peste 0-ul din Glod (6010-35169) dar foarte greu de prins ca intrau Surdulestii peste el, si am dat si peste 90 din Negreni (4820-25222, cu RAM 109), de ce oare nu stiu pentru ca normal acolo trebuiau sa-mi intre Titulestii, nu ?

Anyway, cobor spre Serbanesti, si dupa curba vad un câine alb cum fugе drept spre mine, si începe sa ma fugareasca... ham ham, ham ham... si de la coborârea de la Buta pâna la pod (unde vezi releul acela « pentru cablu TV ») m-au fugarit vreo 10 câini !! Din fiecare curte mai ieseа câte unu', se chemeau tâmpitii, si se releiau (adica se oprea unu' de fugit, venea altul din curtea urmatoare, se oparea ala si mai ieseа înca unu' din curtea urmatoare)... Bine ca aveam peste 30Km/h, ca altfel nu ma vedeam prea bine, mai ales ca nu mai era nimieni pe acea portiune de drum. Rar am fost eu fugarit de atâtia câini !

Bun, la Serbanesti ma duc direct spre câmpul de la iesirea spre Slatina, fac câteva poze de la distanta cu Cosmote-ul din Movileni, pe acolo dau si peste e3 din Cerbu (2080-30358, 2Ter 0) blocat în AGCH, si peste 525 din Jitaru (2080-30381 cu MB2 si RAM 111). Mai avansez pe câmp, merg ceva, ma opresc si tot dau BTS Teste à l'aveugle dar nu prind nimic. Am vazut doar ca 27 de la Cozia afiseaza « VALEA OLTULUI », ca 103 din Scornicesti se sincronizeaza la TA 54, si ca 81 din Stolnici este blocat în AGCH pe la -99 dBm... Pe acolo pe câmp by-default cam numai pe 9 de la Icoana stai (si prin Serbanesti parca la fel la dus, la întors parca stai ceva mai mult pe noul 43 din Perieti). Merg si Radomirestii 46, apelurile cam greu dar merg ; si prind bine si Rosiorii, nu numai 85-ul Orange blocat în AGCH, dar si DCS-ul Cosmorom - adica 525 si 528.

De acolo înapoi spre casa, ma plimb putin prin Serbanesti pe strazile acelea noi astfaltate (de la CEC de acolo din centru faci la dreapta...), caut si o cartela valorica Cosmote de 3€ dar nicaieri nu gasesc asa ceva (prea ieftin pentru tarani), apoi ma întorc la Crâmpoia, ma întâlnesc cu Fox jos la brutarie ca se ducea la benzinarie la Ionel sa ia benzina pentru drujba, asa ca m-am dus pâna acolo cu el, am venit tot pe jos, am mai stat de vorba cu diverse persoane... pe la 14 ajung acasa, si remarc din întâmplare ca nu mai vad 587 prin BA-uri... Wow ! Si îmi dau seama ca si 90-ul este down ! Asta la 14H. Ma duc prin vie sa vad ce prind pe 90, si cad (si în camera cu telefoanele) fara nici cea mai mica problema pe 90-ul din Negreni, din pacate imposibil de sincronizat. Acest 90 se prinde totusi super bine, oare aproape la fel de bine ca 17-le meu preferat ? Oricum, constat ca 107-le din Titulesti pare sa nu aiba probleme.

Chiar în acest moment, la 16H01 si-au revenit si 90-ul si 587 ! Nimic nou, niciun TRX ceva. De ce oare au cazut doar aceste 2 sectoare ? Sa încerc o explicatie ; pe 90 stii ca s-au adaugat 3 TRX-uri noi fata de 2007, aceste TRX-uri noi poate ca au fost puse în noul RBS care a fost instalat odata cu implementarea celulei 1800Mhz... asa ca poate în acel RBS (poate un G3 Mini de exemplu) au pus TRX-urile celulei 90 si cele a lui 587... si acum a fost o problema cu acel RBS, deci au cazut aceste 2 celule... Stiu eu... ☺

Bun, pai cam atât. Este 16H, eu sunt afara la masa, s-a cam înnorat sever (de ce nu stiu, era asa cald si soare acum o ora !), dar în mod normal nu trebuie sa ploua. Vom vedea. Hai ca ma dau rapid pe Net, ca nu mai am baterie.

Dupa aceea nu am mai facut mare mare lucru, am fost cu Sangean-ul sus în vie, mi-am luat si scaunul si lista FM pentru Romania si Bulgaria, si am facut ceva DX-ing acolo. Prinzi destule lucruri, Bucurestii totusi slabi de tot... Am stat acolo pâna pe la 7 seara. Si am fost si la gardul cu spitalul de sus din vie, unde iar am reusit sa sincronizez din nou 55-ul din Optasi, am dat peste o alta noua celula 92 pe Orange (4800-13365 cu RAM 109), putin mai sus (la începutul viii, tot pe dreapta) am prins si 5-ul din Radomiresti (sincronizabil la TA 39, tot 3 TRx-uri, stiam ca îl voi prinde în acel loc) si 7-le de la Izvoarele, la fel de sincronizabil la TA 31 ca avea vreo -100 dBm.

Apoi am plecat la poarta mica cu strada, era putin peste 19H, si am remarcat ca 112 este în THR tare, însa 587 / 90 / 107 / 88 erau în EFR normal. Si e8-ul Movileni la fel, duduie de THR ce sunt, însa aparent *no problemo* pe e6 / e19 / e21. Da, deci la poarta poti prinde 107-le din Titulesti, si în mijlocul curtii ai pe e21 fara probleme. La 19H30 la fel.

Apoi am mâncat (mici ☺), acum este aproape 21H, este cam ionizat bine de tot pentru ca la geamul din baie am prins 33 Cungrea, 22 Madulari (11150-51993), am sincronizat partial si 4 din Tatarasti la TA 62, dincolo prin camera prinzi si putin 57... Nu mai este THR pe e8 (acum 15 minute mai era înca, pe Nokia 7610) însa pe 112 persista bine-mersi (dar nu si pe 587 si nici pe 90).

Gata, hai ca vreau sa ma uit si eu la Heroes. Am 3 episoade de vazut. Aici la mine în camera, la caldurica.

...

M-am uitat la Heroes, si la primul episod din Desperate Housewives. Si m-am culcat la 00H30, *comme d'hab.* ☺

VINERI 3 OCTOMBRIE

The day before the last day.

De dimineata parca am rezistat ceva mai bine la somn, adica am auzit jurnalul RRA în întregime, apoi am ascultat si o mare parte din Cârcoastasi de pe Kiss, dar din pat tot la 8H30 m-am sculat. Am mers la geamul din bucatarie dar nu am gasit nimic interesant (defapt nu am dat Reverse), apoi am fost jos la poarta cu spitalul si am avut sansa pentru ca am dat, cu Nokia 3310 (ca 6310-ul numai Mirosi vroia) peste 15-le din Spineni (afiseaza « Vedeza », 11157-42802 cu RAM 109). Am încercat sa prind si 55-ul din Optasi în locul homogat, dar nici urma de el. Si cam atât.

Dupa ce am mâncat, am plecat spre Titulesti. Ideea era de a testa acoperirea Dialog din 2000, adica BTS Test pe 88 Balaci sa vezi cum se comporta retea pe vremea aceea din Crâmpoia pâna la Valeni, outdoor (pe sosea)... si pot sa-ti spun ca merge super-bine ! Semnalul este foarte foarte stabil, cam tot timpul la minim 4 linutze pe Nokia 6310, uneori urca si pâna la 7 linii... e super OK ; nu am tesat în mod particular apelurile, dar nu cred sa puna probleme.

Ajung si la Valeni, cobor si urc panta aceea si ma opresc înainte de drumul care coboara spre Vede, spre Dobrotesti... si BTS Test pe 521 Ungheni vad ca îl prinde la TA 58, pe la -110 dBm... si 85-ii din Rosiori se prindeau binisor pe acolo, puteai vorbi daca orientai telefonul spre Rosiori.

Cobor apoi spre Vede, pe drumul acela de tara care ajunge si la Dobrotesti... ma opresc, si ma pun pe BTS Testat. Prind o celula 7 noua (11157-54801 cu RAM 109), pe 104 din Dobrotesti (4800-13825 la TA 16, tot cu 2TRX-uri dar Hopping-ul aparent nu merge decât în SDCC la intrarea pe celula, adica în comunicatie esti fara Hopping), pe 74-ul din Dobrotesti (care aparent i-am prins 2TRX-ui cu Hopping), pe 112 din Mirosi care tot 3 TRX-uri are, si pe un e18 din Sfintesti (2010-34999 la TA 45). Acolo ai pe 29 Rosiori la TA 40, prinzi de rupi 55-ul de la Babele, dar si e8-ul tot de la Babele, si desigur 86/577 de pe la Cota 2000. Prizi si pe 67 de la Ciocanei (4300-24092) cu 4 linutze dar blocat în AGCH, si 111 de la Stolnici dar tot blocat în AGCH, si e5-ii din Dobrotesti (8010-34108, MB2).

De acolo am plecat încet încet pe drumul catre Draganesti... si am mers mult, mult, mult (nu ea deloc vânt, era soare, cald... vremea era teribil de buna)... Mai întâi am vrut sa prind 87 din Mihaesti (greu greu, trebuie sa mergi ceva ca sa-l sincronizezi si sa vezi ca tot 3 TRX-uri are), am prins usor si 105 si 115 din Radomiresti (TA 27, fiecare cu 3 TRX-uri). Noul Bârla 47 este la TA 38, prinzi si 69 din Colonesti (4310-16972 la -107 dBm, blocat în AGCH), si 77 este la TA 54, am prins si Rosiorii de Vede 43 cu Hopping cu tot. Am dat totusi peste 2 celule Cosmote interesante : 512 din Preajba (8010-35271 cu CRO 44 si RAM 87) si 523 din Vladila X (8010-33851 cu CRO 44 si RAM 87). Si mai era si acel 32 din Redea (11154-23821 cu RAM 101 deci prea greu de prins), un 94 interesant pentru ca este nou si l-am mai prins deja nu stiu unde dar acum îl am cu TA cu tot (4800-33405 la TA 59, RAM 109 dBm si cu 4 TRX-uri), si încă o celula noua Orange, 97 (4800-22935 probabil cu RAM 109).

Defapt, am dat BTS Test pe aproape fiecare celula de la 1 la 124, în afara de celulele evidente (17, 25...)

Dupa ce am petrecut mult mult timp pe acel câmp, singur singurel (ce bine, ca mergeam în toate directiile, cu mâna sus deasupra capului...), am plecat înapoi spre casa, cu BTS Test setat pe 85 Rosiori, pentru a testat acoperirea Dialog din 1997. Si merge bine sa stii, pâna la BTS-ul Orange/CNX din Titulesti semnalul este super-stabil, destul de puternic (ajunge uneori si la 6-7 linutze, frecvent 3-4) si mai ales si apelurile merg destul de bine, nu tot timpul cu telefonul la ureche dar sigur cu *handsfree* sau Bluetooth merg super. Dupa ce treci de pilonul Orange se mai complica situatia, 85-ul nu mai merge la fel de frumos, stai cam prea mult în NSPS, dar revine frumos pe anumite portiuni (la Biserica din Titulesti, BTS Test pe 57 dar în loc sa intru pe Rosiori ajung pe Scornicesti !). Dupa ce treci de Vede drumul e drept, apoi cobori-urci-curba la dreapta, ei bine dupa aceea 85-ul își revine bine, poti atinge si 7 linutze si apepul mi-a mers si cu telefonul la ureche !

Ajung si la noi în Crâmpoia, sus pe colina, si ma opresc la podisca aceea unde mergeam noi sa dam telefon prin 2001/2002 (acolo la curba aceea mica, înainte de lunga portiune de drum drept), ma asez pe podisca (deci da, pentru Orange am stat jos, doar pentru Connex Radomiresti am fost obligat sa ma ridic) :

- 85 | Rosiori pe la -98 dBm (dar totusi cam greu de prins, NSPS cam des) la TA 49 si apelurile sunt OK
- 88 | Balaci este la TA 30 pâna la -79 dBm si apelurile sunt cristal, chiar cu telefonul la ureche
- 77 | Potcoava este la TA 41 pe la -100 dBm, apel OK (cu telefonul la ureche e cev mai prost)

- **15 | Miroși** este la TA 41 pe la -88 dBm, apel cristal cu telefonul la ureche
- **46 | Radomirești** e mai complicat : în stand-by e pâna pe la -99 dBm, în timpul convorbirii semnalul variază pâna la -85 dBm (!) dar RLT-ul cade extrem de repede la 0 așa ca comunicatia se întrerupe... semnalul cade, revine, nu stiu ce au Radomireștii ca nu sunt deloc în firea lor. De când nu mai am 3-ul spre mine s-au deteriorat rau. Si mi-a dat la Eror 44 !
- **57 | Rosiori** nu merge deloc la podisca, am fost obligat sa ma întorc pâna la coborârea spre Titulești pentru a-l vedea cum încearca sa se sincronizez, dar nici vorba, si daca reuseste este absolut imposibil de a da vreun apel.
- **521 | Ungheni** este la TA 52, RxLevel -106 dBm (asta la dus, la întors era blocat în AGCH). Stii tu ca gasisem eu cu Nokia 3310 semnal Cosomrom acolo pe podisca, în 2001 sau 2002...
- **525 | Rosiori** este direct în NSPS, asta din cauza RAM-ului de -87 dBm

Trebuie sa precizez ca nu am încercat niciun Reverse, am tras BTS Teste ciblate doar pe aceste celule. Deci per total, situatia nu era atât de neagra pe vremea aceea : se putea vorbi în Crâmpoia (ca sa nu mai spun de Titulești, si mai ales de Valeni, unde Rosiorii sunt ca la ei acasa) decent de pe 8 ianuarie 1998 când a pornit Dialog BTS-ul de pe fabrica de bere din Rosiori - vezi tu, Radomireștii au fost porniti înainte, pe 23 decembrie 1997 (smecherasi baietzii, pe harta lor de acoperire arata ca tot DN-ul de la Alexandria pâna la Caracal este acoperit în decembrie 2007). Defapt, Dialog a mâncat zona abia în 2000, când au bagat Balacii în ianuarie si Potcoava mai (Potcoava si Radomirești bisectorizati, cel mai cretinoïd lucru pe care si-l putea permite o retea pe vremea aceea).



CONNEX-ul a pornit Radomireștii undeva prin 1998, poate în primavara, cert este ca în august 1998 erau *online*. Intrebarea substantiala : erau oare direct trisectorizati, sau nu aveau decât 2 sectoare de-a lungul DN-ului, si au bagat al treilea sector spre Nord abia prin 2001 (atunci când au pornit si Miroșii, si deodata s-a colorat toata zona noastra, lucru imposibil de facut doar cu BTS-ul din Miroși). Nu stiu, daca vezi harta din 1998, ai impresia ca erau deja trisectorizati din start.

Si daca te uiti la poza din dreapta, adica acoperirea din 2000, vezi ca zona acoperita urca foarte mult spre Nord si mai deloc spre Sud, în fata de

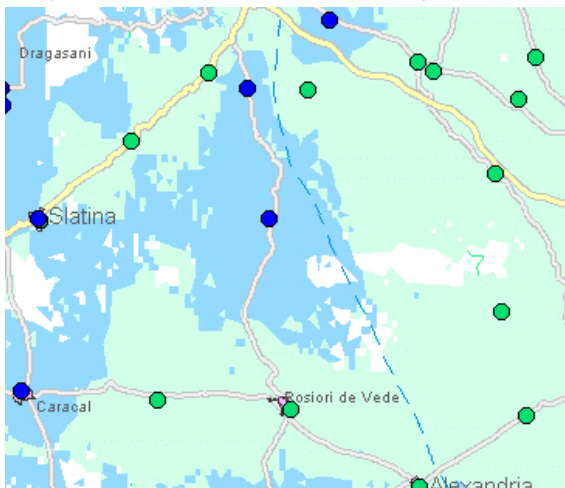

Radomirești vorbesc. Asta vroiam sa vad. Deci cred ca putem spune ca pâna în 2000 când a venit Dialog cu BTS-urile Balaci / Potcoava, Connex-ul era superior

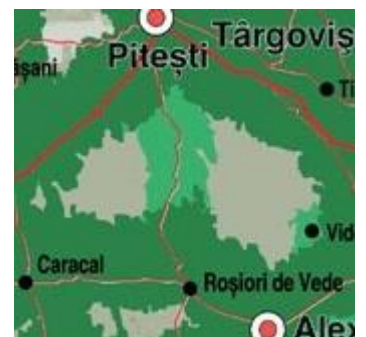

la noi în zona : stateai frumos pe Radomirești, daca nu pe Rosiori si daca nu pe 55 din Slatina (nu uita ca Slatina este absolut ne-seincronizabil pe Orange). Si cum pe vremea aceea nu existau bruiaje co-canal ca acum, acoperirea trebuia sa fie chiar OK ! Si vezi în poza cu BTS-urile, cât de mult urca spre Nord Radomireștii (albastru deschis).

Bun, pai cam asta este. Este 16H, eu iar sunt afara la masa, ma dau putin pe Net apoi vreau sa ma uit putin pe clasorul cu hartile de acoperire, ca sa pot pe urma sa-l pun la loc. Pe la 5 si ceva o sa ies cu Fox la plimbare...

Gata, este 21H, ma dau 3s pe Net apoi ma uit si eu la un film ceva. Radio Guerilla este cazut, de dupa-amieaza. Noi am iesit prin sat, am zis *au revoir* la Marinica si la Dl. Ilie... mâine poate ma mai vad si cu Diana (vrea sa-mi dae o carte de psihologie, ca i-am zis ca sunt la psihiatrie). Am început seja sa strâng câte ceva pe aici, am pus tot ce este legat de GSM în geanta mare albastra, aia cu rotile : cântărește minim o tona !! E greu GSM, ce mai ! ☺ Hai, pa !

Seara m-am uitat la un filmuletz bun (*Eagle Eye*) si la un episod de Prison Break...

SÂMBATA 4 OCTOMBRIE

“The day before tomorrow”.

Este 12H. In mai putin de 24H voi pleca de la mosie (daca merg cu Rosiorii de 11, ca poate ma duc prin Slatina, am un tren la 13H48). Anyway, astazi ma sculai la ora 9 fix, afara era ceata frumos (am filmat si pe ziua de astazi, probabil ultimul filmuletz din acest an) dar nici urma de ionizare pe GSM (nici vorba de 55 Optasi în locul homologat), nici urma de afisare a locatiei de noul BTS din Perieti (**BTW, LAC-ul 11157 afiseaza demult din nou locatiile, când mersesem la Scornicesti, în miercuria aceea, afisa deja locatiile...** cred ca am uitat sa o spun atunci, ca stii ca ramasese ca 11157 nu afiseaza nimic, asa era când am venit), însa era ionizat pe FM pentru ca prindeam foarte lejer KissFM-ul din Bucuresti, Guerilla bine, Radio21 mai prost... fara a putea vedea RDS-ul însa (aparea pe alocuri semnul RDS, dar nu putea decoda numele statiei). Oricum, Guerilla si Kiss mergeau bine chiar în camera lu' Billy ; din pacate Guerilla 99.9 tot mort este.

Si cam atât. Am mâncat ultimele gogosi pe anul acesta, apoi m-am ocupat pâna acum de bicileta, am curatat-o, sters, spalato, uns-o... si pus-o la pastrat pâna la anul. Acum copiez filmuletzele pe PC, pun pe cheia USB ce mai este de pus, urc pe Net documentul acesta sub forma PDF pentru backup pâna la versiunea finala, lista Excel am urcat-o deja de ieri... si cam atât pentru moment.

23H52. Afara a batat tare vântul, apoi a plouat, si acum am impresia ca se mai aude câte un tunet în departare ! Nu ca ma mira, stiam ca astazi vremea va fi instabila, cu « fenomene electrecice », de astaseara este chiar un cod galben pentru o mare parte a României (dar nu Oltul) de ploi si poate inundatii. Toata ziua a fost înnorat astazi, adica nu, pardon, doar dimineata, dupa-amieaza a fost soare frumos... dar eu am dormit ! Da, m-am pus între mamau si tatau, si am adormit acolo 2 ore. M-am sculat pe la 5 jumate, si de atunci am bananait prin curte, fara niciun obiectiv, am fost de la poarta pâna în vale de

vreo 20 de ori probabil, am remarcat ca de la 18H30 prinzi THR mult pe 112 si pe e8, pe Connex deloc pe 17 (nu am testat prea mult), pe Orange aparent nu am gasit pe 121 / 77 / 100 (dar nu am testat intensiv totusi) si nici pe Cosmote e6, deloc. Mai devreme testasem ceva convorbiri pe 46 Radomiresti, care e panarama rau, nu merge mai deloc : am testat cu Nokia 3310 si cu 6630 (ca are AMR, sa vad daca e vreun beneficiu fata de



EFR... si nu e nimic flagrant), si e greu, greu de tot pentru a suna, îti da Error 44, si când merge nu se aude nimic ! Am încercat la gardul cu vecinii, sus lângă WC, la locul acela special unde prindeam 3-ul pe vremuri, si acolo da, merge oarecum, adica se aude destul de binisor, cred ca este singurul loc din curte unde auzi ceva din convorbire.

Si cam asta am facut eu dupa-amieaza. Pe la 19H20 se facuse noapte complet, am intrat în casa, am facut ultimul dusuletz pe cap, apo am mâncat ultimii cartofi prajiti, ultimul Tuborg, si mi-am facut bagajul, plus cartonul de « scule » (radiourile, statia meteo, lanternele...) care trebuie duse la Bucuresti când vor pleca. Dupa aceea un mic filmuletz frantzusec (« *Modern love* »), si asta a fost, este OH00, si în curând va trebui sa ma culc.

Pai ce pot sa mai zic... Noapte buna ? Buna pe naiba.

DUMINICA 5 OCTOMBRIE

The day that should never has come.

It's over.

Nu am mai scris nimic de dimineata de la mosie. Azi-noapte a plouat destul de tare, a si tunat si fulgerat de câteva ori dar destul de departe (dar eu tot m-am sculat sa debransez instalatia RTC)...

De dimineata m-am sculat pe la 8 jumate, afara ploua si era vânt. Am iesit 3 secunde prin vie sa filmez ultima data, dar am revenit repede din cauza ploii. Si a frigului. Si a vântului. Am stat pâna la 10 jumate prin casa, nefacând mai nimic... apoi mi-am luat ramas bun de la mamau, si am plecat cu Fox la autobuz. Ploua torential. Autobuzul a venit la 11 si ceva, la început era golutz dar s-a umplut bine de tot pâna la Rosiori, geamurile erau aburite si nu se vedea nimic, afara ploaie torentiala... anyway, am reusit sa fac si ceva Netmonitoring. Pe câmpul de dupa Valeni am vazut ca celula 107 are în BA_List o celula 123 imposibil de decodat (am reusit mai pe urma, e vorba de Globul, desigur : celula 123 din LAC 9900, CID 39671, 40/8, EAH ECSC, RAR 4, RAM 111, retea 284.05 prinsa doar pe câmpul spre Rosiori). Am prins si pe 71 de la Radomiresti (4800-20205) prin Mihaesti, dar l-am gasit cu numai 2 TRX-uri, si nu cu 3 cât avea în iunie ; sa fie oare o pana temporara ? Dupa Mihaesti am dat si peste acel 94 (4800-33405, RAM 109) care era pe câmpul spre Rosiori la TA 37 si acest TA pare sa evolueze echivalent cu cel al lui 6 Connex din Troianu ! Am prins si vecina lui 110 (4800-33405, RAM 109, H103.110.112, BSIC 25), cam la TA 28 la podul acela pe deasupra caili ferate înainte de intrarea în Rosiori.

Pe acolo prinzi si un 97 cam puternic, dar tot timpul codat ; l-am decodat pâna la urma (4800-22935, RAM 109, H87.H97.H105), la TA 40 la podul acela pe sub care trece calea ferata, înainte de Rosiori ; BTS-ul l-am prins apoi din tren, este amplasat undeva dupa Radoiesti (acolo pe unde trece trenul Rosiori-Bucuresti), la statia aceea care "este atârnată pe un pod", se vede în departare în spatele padurii un pilon... si TA-ul pe acolo este de 6-7...

Ajung în Rosiori. Vad ca pe fabrica de bere (Orange si Cosmote) sunt 2 RBS-uri outdoor, ambele albe... pe când în vara 2007 era unul alb (Orange prbabil) iar celalat era verde (Cosmote probabil). Pe acolo am testat cele doua celula DCS Orange, tot câte 2 TRX-uri si RAM setat la -96 dBm. Am ajuns si la gara, am fost sa iau bilet pentru InterCity-ul de la 13H30... dar doamna de acolo ma întreaba daca nu vreau bilet la Intercity de la 12H30 (era 12H15 când am ajuns eu) ! Normal ca vreau, ce sa fac în gara o ora si jumătate pe frigul ala, cu ploaie si vânt ? Iau bilet, urc în gara, ploaia sa oprise asa ca ma duc pe peron la linia 3, într-un vânt de nu se poate, si ma pun pe monitorizat rapid celulele din Rosiori (TRX-urile)... dar abia vedeam secventele de Hopping de cât îmi tremura mâna de frig ! Anyway, nimic nou pe Orange, nici pe Connex. Pe Cosmote s-au scos unele cupluri CRO/RAM « anormale », doar celula 512 (2010-31382 / Strada Dunarii) mai are un CRO de 48, si celula 518 (2010-31383 / Strada Dunarii) un CRO de 52 ; celula 513 nu am reusit sa o prind. Am dat si peste si o celula 0 (2010-31370) de la Peretu (da, BTS DualBand cu sectoarele 0/2/4 pe DCS) la TA 23. Doar RDS e cu 3G.

A venit si trenul pe la 12H40, si un minut mai târziu a si plecat. InterCity din asta cu vagoane moderne, eu aveam Nokia 6630 cu SIM Vodafone în automatic CellTrack, cu Nokia 6310 monitoram Orange, în rucsac sus pusesem Nokia 7610 cu SIM Cosmote 2 pentru automatic CellTrack, si între picioare aveam si Zapp-ul. Desigur, dupa ce pleci ai o mare gaura la toti, Zapp-ul poate mai sta el prost pe 244 (da, Rosiorii par sa emita o singura celula, de pe silozul unde e si Connex), apoi o enorma pauza... pâna la Videle !! Da da, fara gluma, nici urma de semnal între aceste doua locatii !

Bun, deci plecam, e padurea aceea fara semnal, Connex-ul apoi pa Radoiesti, Orange sta mai greu pe acolo, Cosmote e pe Sfintesti (CR499, Orange revine în sfârșit pe acel nou BTS CR_0293 pilonul acela din spatele padurii, la « gara aceea pe podul ruginit de fier » pe sub care trece si un drum astafaltat mic... asta dupa Radoiesti. Pe urma vin Oltenii (se trece în zona BE la Orange), pe siloz, quadrisectorizat

Orange si nici urma de BTS Zapp. Pe Connex se trece dupa Olteni pe Frasinet si schimbi si LAC-ul, 11144 cu EFR si RAM 111. Ajungi si la Videle, în sfârșit revine Zapp pe 336 (o singura celula emisa de pe siloz, BTS sectorizat), Orange tot tâmpenia de RAM -48 dBm aplica pe cele doua celule DCS. Dupa Videle se trece pe LAC 120. Ajungi si pe la Vadu Lat (asa se vede panoul pe sosea), pe dreapta vezi 2 piloane, unul Connex si celalalt Orange dar locatia oficiala a lor este Bucsani (BE_0233) ; dupa aceea dai si peste o celula Connex cred ca mai noua (11144-41383), nu afiseaza nimic si nu are decât o celula în BA_List (33) ! Apoi ajungi la Gradinari, dai probabil peste un prim pilon Cosmote pe dreapta lângă sine, si imediat dupa aceea ajungi în gara si vezi un site-sharing, pilon CONNEX (4126x) *site sharing* cu Orange (BE_0280) ; sus sunt niste Kathrein duble si îngalbenite, dedesubt sunt Kathrein-urile Orange albe si noi... Imediat dupa aceea începe si SFH-ul Orange (fara sa schimbi de LAC).

Si cam atât. Zapp-ul sta deci prost rau, ai semnal în Rosiori, în Videle si la intrarea în Bucuresti, în rest ioc. Ajungem deci prin Bucuresti, cu ceva înainte de 14H eram la Gara de Nord, afara ploua... am luat repede 96-le catre casa (pai da, acum bagajul este incomparabil de usor fata de când am venit, dupa câte lucruri am putut sa las la mosie). Trecând pe jos pe la Eroilor am vazut ca s-a pus ceva pe pilonul Orange de lângă NIC Center, sub antene... trebuie sa trec pe aclo mâine (parca ar fi antene de LINK... desi eu initial credeam ca au facut site sharing cu Connex, dar poate mai mult cu RDS sa fie... vedem mâine).

Am ajuns acasa pe la 14H15 (puteam clar sa plec si mâine de la Crâmpoia, aveam destul timp defapt, dar nu stiam de IC-ul asta de la 12H30), am fost la Bleoju sa-i dau un rând de chei... si am stat acolo pâna la 16H30 !! Apoi am plecat spre Orhideea, pe jos. Nu am monitorizat nimic, nu am fotografiat nimic. Am vazut ca site-ul Cosmorom de lângă Spitalul Municipal (BU081) a fost Dualbandizat, antene Andrews... asta dupa luna iulie, ca în lista mea pe vremea aceea tot SinglBand DCS era (519 - 7020/811 cu CRO 44 si RAM 87, bate spre Orhideea). Pe acolo dai si peste o celula 528 (7020-2381)... cu un CRO de 68... si cu un RAM de -64 dBm ! Absurd.

Ajung si la Orhideea, intru putin prin Carrefour, vad ca celula 68 de acolo (150-8241) are de acum Hopping-ul activ (6 TRX-uri cred), nu mai are PenT 620 ca acum este setat la 100 (TO 20 si PenT 100) si tot fara 2Ter este. Connex-ul 57 (« Grozavesti », 11132-45691) are acum 9 TRX-uri, si nu 8 ca în iunie.

De la McDo mi-am lut un Big Tasty, de la Carrefour ceva nimicuri, am venit acasa, mâncat, si de atunci scriu aici. Este deja 21H15. Hai ca ma dau si eu putin pe Net. Prin 3G... ce sa fac... BTW, Zapp-ul sta pe 3G aici în sufragerie în LAC 1000 pe cela 39 cu CID 75878, si pe RDS esti în LAC 700, CID 45895913/1 celula 334. Connex-u e în LAC 32022 pe 3G, Freq. 10811 si 10836.

Si nici urma de AMR, nici pe Connex nici pe Orange. SIM-urile BoT înca se înscriu fara probleme pe Cosmo, si pe CNX/Orange. Nu mai stiu când se termina Serviciul voyage option Monde (later EDIT : pe 10 octombrie). Mobicarte nici el nu merge pe CNX.

In rest cam atât. Este 00H, m-am uitat la primul episod din Dexter, apoi la « In gura presei » cu Mircea Badea pe Antena 3 (e tare), si acum scriu cu o mâna ca cu cealalta manânc tortillas cu sosul lor... cica hot and spicy... my ass ! Afara ploua si bate vântul... si eu nu cred ca o sa mai stau prea mult...

LUNI 6 OCTOMBRIE

Inca câteva ore. Fix 2 ore, ca sa fiu precis.

13H30. La 15H30 va trebui sa plec deja catre aeroport, chiar daca avionul decoleaza abia la 20H20 ! Stii tu cum este traficul pâna la Baneasa...

Bun. Aseara m-am culcat la 3 noaptea, ca m-am uitat pe AXN la ceva seriale (si puteam înca sa ma mai uit, ca la 3H începea Scrubs). Am pus Nokia N95 9GB sa sune la 9H, apoi la 9H45, si m-am sculat pâna la urma la 10H, afara era soare frumos ; am mâncat ceva biscuitzi si tras un Fire, si un sfert de ora dupa aceea eram deja afara, pentru a începe turul de poze. Da, doar de poze, nici vorba de monitoring. Ma duc direct la posta Puișor, pentru ca m-a avertizat cineva de pe forum ca au lucrat acum câteva zile la site si au pus câte 2 antene / sector ; întradevar, alaturi de vechile Kathrein au pus si Andrews, dar înca nu sunt conectate si au busoanele acelea rosii acolo unde se conecteaza feederi...

error357 Oct 6 2008, 21:16 Post #1427

Junior

[Top 100](#) (2)

Thank you! Hate you!

Group: Members
Posts: 109
Joined: 24-December 06
Member No.: 118 540

This post has been edited by error357: Oct 6 2008, 21:17

A doua antena se adauga pentru capacitate mai mare de trafic. Atunci cand se foloseste salt de frecventa prin sinteza, pentru a cupla mai multe TRX-uri pe o singura antena trebuie folosit un cuplor de banda larga. Cum cuplorul acela are o pierdere de 3dB pentru fiecare pereche de TRX-uri combinate, in practica nu se foloseste decat un nivel de combinare, adica pe o antena cu doi conectori vom avea 4TRX-uri: doua combinate pe un conector, doua pe celalalt. In cazul in care traficul impune existenta a mai mult de 4 TRX-uri, se adauga o noua antena cu TRX-urile aferente recurgandu-se astfel la ceea ce se numeste "air combining". In situatia aratata de voi, antenele fiind duale, capacitatea totala va fi de 16TRX-uri pe sector.

TOP REPORT QUOTE REPLY

Apoi am coborât spre sediul RDS, dar acolo la sediu am fact la stânga si am ajuns la facultatea de medicina veterinara (hello Ioana ?) si am dat din întâmplare peste un site Connex pe care nu îl vazusem vreodata, dar stiam de el (ma întrebam eu mai demult unde naiba o fi...):



ARFCN	Afiseaza	LAC	CID	TRX	Diverse
20			41191	4 20, H23, H50, H54	RAM III
35	« COTROCENI »	11142	41192	4 H17, H26, H31, 35	2Ter MB 0
39			41193	4 H2, H45, H62, 39	EX mode...

De acolo fotografiez rapid doar din spate si site-ul de pe Opera Business Center, si o iau pe stradutze spre site-ul Orange de lângă NIC Center... fotografiez rapid si site-ul Connex de pe vila din vale, ajung la site-ul Orange si vad ca sub antenele GSM/DCS/UMTS s-au pus multe antenutze patch, pentru clienti DATA Internet !

OK, de acolo plec catre Facultatea de medicina, pentru a ajunge la site-ul Cosmote de lângă Spitalul Municipal, ca l-au facut DualBand si trebuia sa-l pozez. Fac pozele, si vreau sa notez si celulele emise de acolo ; pentru celulele DCS a fost simplu (toate au CRO 44), dar pentru EGSM am gasit usor 2 dintre celulele de acolo, dar nu o gaseam pe a treia. Ma si am BTS Testat, tot ce vedeam pe acolo, am tot

Încercuit site-ul și nimic, nu reuseam să dau peste a treia celulă. Dar am avut o sclipire : BTS Test pe 0, și uite-o !! Hai că sunt tare totuși. Vestita problemă a Cosmote cu BA_List-urile care nu include celulele cu BCCH 0.



ARFCN	Emite spre	LAC	CID	Diverse
519	x	7020	811	CRO 44 RAM -87 dBm
525			813	
528 (529 ?)			812	
0			818	RAM -111 dBm
e5			817	
e20			819	

De acolo am urcat spre Facultatea de Electronica, și am luat-o de-a lungul Cotrocenilor spre Razoare, pentru a căuta site-ul Connex (1027x) de acolo care a fost desființat și mutat într-o altă locație... pe care nu am găsit-o nici pe naiba. M-am tot învârtit prin toată zona, tot timpul TA 1 dar nimic, am fost la site-ul Orange de la Romtehnica, am făcut la dreapta apoi iar dreapta, pe acolo stai pe Sebastian... când revii aproape de Razoare re-întri pe CNX-ul din Razoare, apoi am luat-o puțin pe lângă sine de tramvai spre Sebastian, tot TA 1 și celulă 60 selectionată *by-default*, dar nici cea mai mică urmă de site. De pe clădirea unde era vechiul site a dispărut și marele shelter care încă mai era prezent în iunie. La un moment dat m-am gândit că poate o fi fost mutat pe Facultatea de Electronica (acolo la Leu, unde e și un microcell pe vreun stâlp din zona care îți afișează « LEU ») dar nu, tot TA 1 dar nu pare să fie acolo. Sincer, mă dat batut. Nu știu *where a fuck* o fi și tâmpitu asta, că m-a cam enervat. M-am dus și prin spatele blocurilor de acolo din zona, apoi m-am dus și la noi pe bloc să fac ceva foto ale zonei acelea dar nu se vede nimic...

Of of of... Am ajuns deci înapoi acasă, am fost sus pe bloc și am fotografiat destul, am coborât și am filmat 3 secunde în curte, și acum gata, am terminat și de scris, așa că încep să fac ordine pe aici, să închid bagajele, că să am și eu o oră și jumătate de liniște...

Este 14H.

Încă o oră și jumătate.

This is the end. La revedere București. La revedere România.

Ne vom revedea, cât se poate de curând.

